



EDITAL DE CONCORRÊNCIA ELETRÔNICA Nº 009/2024

1- INTRODUÇÃO

1. O MUNICÍPIO DE BARRA DO PIRAI, por meio da Prefeitura Municipal de Barra do Piraí, inscrito no CNPJ nº 28.576.080/0001-47, com sede na Travessa Assumpção, nº 69, Centro, Barra do Piraí - RJ, na qualidade de **CONTRATANTE**, torna público que, devidamente autorizada pelo **Exmo. Prefeito**, Sr. Mário Reis Esteves, na forma do disposto no **processo administrativo n.º 11500/2024**, fará realizar, **no dia 17 de outubro de 2024 às 14:00 horas**, no site www.compras.gov.br, na modalidade **CONCORRÊNCIA**, do tipo **menor preço global, sob o regime de empreitada por preço unitário**, que se regerá pela Lei Federal 14.133/2021 de 1º de abril de 2021, da Lei Complementar n. 123/2006, Decreto Municipal nº 310 de 23 de março de 2022, Decreto Municipal nº 401 de 08 de novembro de 2022, além das demais disposições legais aplicáveis e do disposto no presente edital.

1.1- DA SESSÃO PÚBLICA

1.1.1 A sessão pública será realizada no site do tipo www.compras.gov.br.

Posição	Dia	Mês	Ano	Horário
Data da realização da Concorrência	17	10	2024	14:00
Critério de Julgamento	MENOR PREÇO GLOBAL			
Prazo para impugnação/Esclarecimento	11/10/2024			
Data da publicação	05/09/2024			
Número da licitação no portal	009/2024			

1.2. Eventuais modificações no edital implicarão nova divulgação na mesma forma de sua divulgação inicial, além do cumprimento dos mesmos prazos dos atos e procedimentos originais, exceto quando a alteração não comprometer a formulação das propostas.

2- DOS ESCLARECIMENTOS E DA IMPUGNAÇÃO AO EDITAL

2.1. Até 3 (três) dias úteis antes da data fixada para a abertura da sessão pública, qualquer pessoa, física ou jurídica, poderá impugnar o ato convocatório desta Concorrência, por irregularidade na aplicação de Lei ou para solicitar esclarecimento sobre os seus termos, exclusivamente por meio eletrônico no site www.compras.gov.br.

2.2. A resposta à impugnação ou ao pedido de esclarecimento será divulgada em sítio eletrônico oficial e no site www.compras.gov.br, no prazo de até 3 (três) dias úteis, limitado ao último dia útil anterior à data da abertura do certame.

2.3. O Agente de Contratação, auxiliado do setor técnico responsável pela elaboração do edital e seus anexos, decidirá sobre a impugnação do certame.



2.4. Acolhida a impugnação do certame, será designada nova data para sua realização, exceto quando, inquestionavelmente, a alteração não afetar a formulação das propostas.

3- DO OBJETO

3.1 O Objeto do presente certame é a contratação de uma empresa para construção de muro de contenção no bairro Caieira São Pedro, conforme as especificações constantes do projeto básico (anexo III).

4- LOCAL E PRAZO DE EXECUÇÃO

4.1 O objeto deverá ser executado no(a) localizada na Rua Pedro Toledo, no bairro Caieira São Pedro, no município de Barra do Piraí – RJ, de acordo com o projeto básico.

4.2 O prazo de entrega do serviço/obra será de 6(seis) meses, conforme especificações estabelecidas no Projeto Básico, contados a partir do recebimento da Nota de Empenho/Contrato ou do pedido formal realizado pelo requisitante nos autos processuais.

5- DOS RECURSOS ORÇAMENTÁRIOS

5.1 Estima-se o valor total em **R\$ 1.506.508,07** (um milhão quinhentos e seis mil quinhentos e oito reais e sete centavos)

5.2 Os recursos necessários para contratação correrão pela seguinte dotação:

SECRETARIA	FUNCIONAL	ELEMENTO DA DESPESA	FONTE DE RECURSOS
Obras	01.20.12.15.543.1011.1005	4.4.90.51.99	1500

6 – DAS CONDIÇÕES DE PARTICIPAÇÃO

6.1 Poderão participar da presente Concorrência as empresas que atuem em ramo de atividade compatível com o objeto licitado e atender todas as exigências, inclusive quanto à documentação constante deste Edital e seus Anexos e estiver devidamente cadastrada junto ao Órgão Provedor do Sistema, através do site www.compras.gov.br.

6.2 Não poderão participar desta Concorrência:

6.2.1. Impedidos de licitar e contratar no âmbito da Administração Pública direta e indireta do Município de Barra do Piraí, nos termos do art. 156, § 4º, da Lei n. 14.133/2021;

6.2.2. Declarados inidôneos para licitar ou contratar com a Administração Pública, na forma do art. 156, § 5º, da Lei n. 14.133/2021;

6.2.3. Autor do anteprojeto, do projeto básico ou do projeto executivo, pessoa física ou jurídica, quando



a licitação versar sobre obra, serviços ou fornecimento de bens a ele relacionados. Equiparam-se aos autores do projeto as empresas integrantes do mesmo grupo econômico;

6.2.4. Empresa, isoladamente ou em consórcio, responsável pela elaboração do projeto básico ou do projeto executivo, ou empresa da qual o autor do projeto seja dirigente, gerente, controlador, acionista ou detentor de mais de 5% (cinco por cento) do capital com direito a voto, responsável técnico ou subcontratado, quando a licitação versar sobre obra, serviços ou fornecimento de bens a ela necessários;

6.2.5. Pessoa física ou jurídica que se encontre, ao tempo da contratação, impossibilitada de contratar em decorrência de sanção que lhe foi imposta;

6.2.6. Aquele que mantenha vínculo de natureza técnica, comercial, econômica, financeira, trabalhista ou civil com dirigente do órgão ou entidade contratante ou com agente público que desempenhe função na licitação ou atue na fiscalização ou na gestão do contrato, ou que deles seja cônjuge, companheiro ou parente em linha reta, colateral ou por afinidade, até o terceiro grau;

6.2.7. Empresas controladoras, controladas ou coligadas, nos termos da Lei nº 6.404, de 15 de dezembro de 1976, concorrendo entre si.

6.2.8. Pessoa física ou jurídica que, nos 5 (cinco) anos anteriores à divulgação do edital, tenha sido condenada judicialmente, com trânsito em julgado, por exploração de trabalho infantil, por submissão de trabalhadores a condições análogas às de escravo ou por contratação de adolescentes nos casos vedados pela legislação trabalhista.

7. CREDENCIAMENTO

7.1. Para participar da Concorrência o licitante deverá se credenciar até o horário fixado no tópico 1.1.1 deste edital no Sistema “Concorrência” através do site www.compras.gov.br.

7.1.1. O credenciamento dar-se-á pela atribuição de chave de identificação e de senha pessoal e intransferível para acesso ao sistema eletrônico.

7.1.2. O credenciamento do licitante junto ao provedor do sistema implica a responsabilidade legal do licitante ou seu representante legal e a presunção de sua capacidade técnica para realização das transações inerentes a Concorrência.

7.2. O uso da senha de acesso ao sistema eletrônico é de inteira e exclusiva responsabilidade do licitante, incluindo qualquer transação efetuada diretamente ou por seu representante, não cabendo ao provedor do sistema ou ao Município de Barra do Piraí, promotor da licitação, responsabilidade por eventuais danos decorrentes de uso indevido da senha, ainda que por terceiros.

8 - DA VISTORIA

8.1. Para o correto dimensionamento e elaboração da proposta, o licitante poderá realizar vistoria prévia do local de execução, para o pleno conhecimento das condições e peculiaridades do objeto a ser

Travessa Assumpção, nº 69 – Centro – Barra do Piraí – RJ – CEP. 27.123-080

Tel. (24) 2442-5372; e-mail: licitacao@barradopirai.rj.gov.br



contratado.

8.2. O agendamento da vistoria se dará por meio da unidade requisitante, indicada no Projeto Básico, que disponibilizará data e horário diferentes para os eventuais interessados.

8.3. Caso a licitante dispense a realização da vistoria, deverá prestar declaração formal assinada pelo representante acerca do conhecimento pleno das condições e peculiaridades da contratação. **(ANEXO XVIII).**

9- ENVIO DAS PROPOSTAS DE PREÇOS

9.1. A participação na Concorrência dar-se-á por meio de digitação da senha privativa do licitante e subsequente **encaminhamento da proposta de preços, contendo marca do produto (se for o caso), valor unitário e valor total, por item e demais informações necessárias**, até o horário previsto no item **1.1.1.**

9.2. A proposta de preços deverá ser formulada e enviada em formulário específico, **exclusivamente por meio do Sistema Eletrônico.**

9.3. As propostas terão validade de 60 (sessenta) dias, contados da data de abertura da sessão pública estabelecida no preâmbulo deste edital.

9.4. Decorrido o prazo de validade das propostas sem convocação para contratação, ficam os licitantes liberados dos compromissos assumidos.

9.5. O licitante se responsabilizará por todas as transações que forem efetuadas em seu nome no sistema eletrônico, assumindo como firmes e verdadeiras suas propostas, assim como os lances inseridos durante a sessão pública.

9.6. A cotação de preços englobará todas as despesas relativas ao objeto do contrato, bem como os respectivos custos diretos e indiretos, tributos, remunerações, despesas fiscais e financeiras e quaisquer outras necessárias ao cumprimento do objeto desta Licitação. Nenhuma reivindicação adicional de pagamento ou reajustamento de preços será considerada.

10 – ABERTURA DA SESSÃO PÚBLICA

10.1. A abertura da sessão pública desta Concorrência, conduzida pelo Agente de Contratação, ocorrerá na data e na hora indicadas no preâmbulo deste edital, no Site www.compras.gov.br.

10.2. Ocorrendo Ponto Facultativo ou outro fato superveniente de caráter público, que impeçam a realização deste certame na data marcada, a licitação ficará automaticamente prorrogada para o primeiro dia útil subsequente, independentemente de nova comunicação.



10.3. Durante a sessão pública, a comunicação entre o Agente de Contratação e os licitantes ocorrerá exclusivamente mediante troca de mensagens, em campo próprio do sistema eletrônico.

10.4. Cabe ao licitante acompanhar as operações no sistema eletrônico durante a sessão pública da Concorrência, ficando responsável pelo ônus decorrente da perda de negócios diante da inobservância de qualquer mensagem emitida pelo sistema ou por estar desconectado do sistema, inclusive quanto ao não encaminhamento de documento afeto à proposta.

11 - FORMULAÇÃO E ENCERRAMENTO DA ETAPA DE LANCES

11.1. Aberta a etapa competitiva (Sessão Pública), os licitantes deverão encaminhar lances, exclusivamente, por meio do sistema eletrônico, sendo o licitante imediatamente informado do seu recebimento e respectivo valor.

11.2. Os licitantes poderão oferecer lances sucessivos, pelo VALOR GLOBAL, observando o horário fixado e as regras de aceitação dos mesmos.

11.3. O intervalo mínimo de diferença de valores entre os lances, **será de R\$ 500,00 (quinhentos reais)** que incidirá tanto em relação aos lances intermediários quanto em relação à proposta que cobrir a melhor oferta.

11.4. O licitante somente poderá oferecer lance inferior ao último ofertado por ele próprio e registrado no sistema eletrônico, **respeitado o intervalo mínimo de diferença de valores entre os lances (caso informado)**, que incidirá tanto em relação aos lances intermediários quanto em relação à proposta que cobrir a melhor oferta.

11.5. Será adotado para o envio de lances da Concorrência o modo de disputa ABERTO.

11.6. No caso de desconexão com o Agente de Contratação, no decorrer da etapa competitiva da Concorrência, o sistema eletrônico poderá permanecer acessível aos licitantes para recepção dos lances, retornando o Agente de Contratação, quando possível, sua atuação no certame, sem prejuízo dos atos realizados.

11.7. Quando a desconexão persistir por tempo superior a **10(dez) minutos** a Sessão da Concorrência poderá ser suspensa e terá reinício somente após a comunicação expressa aos participantes.

11.8. Não serão aceitos 02(dois) ou mais lances de mesmo valor, prevalecendo aquele que foi recebido e registrado em primeiro lugar pelo sistema eletrônico.

12. DO BENEDÍCIO ÀS ME/EPP

12.1. A obtenção de **benefícios previstos dos artigos 42 a 49 da Lei Complementar n. 123/2006** fica limitada às microempresas e às empresas de pequeno porte que, no ano-calendário de realização da licitação, ainda não tenham celebrado contratos com a Administração Pública cujos valores somados



extrapolem a receita bruta máxima admitida para fins de enquadramento como empresa de pequeno porte, devendo o licitante apresentar declaração de observância desse limite juntamente para fins de habilitação.

12.1.1. Após a fase de lances, se a proposta mais bem classificada não tiver sido apresentada por microempresa ou empresa de pequeno porte apta a usufruir dos benefícios e se houver proposta de microempresa ou empresa de pequeno porte igual ou até 5% (cinco por cento) superior à proposta mais bem classificada, se procederá da forma indicada abaixo.

12.1.2. Havendo empate, proceder-se-á da seguinte forma:

a) a Microempresa ou Empresa de Pequeno Porte mais bem classificada será convocada para apresentar proposta de preço inferior àquela vencedora do certame no prazo máximo de **05 (cinco) minutos**, após o encerramento da fase de lances, sob pena de preclusão;

b) caso a Microempresa ou Empresa de Pequeno Porte que se apresente neste caso, abdique desse direito ou não venha a ser contratada, serão convocadas, na ordem classificatória, as demais que se enquadrem na mesma hipótese, para o exercício de igual direito;

c) na situação de empate na forma antes prevista, inexistindo oferta de lances e existindo equivalência nos valores apresentados por mais de uma Microempresa ou Empresa de Pequeno Porte, o sistema identificará aquela que primeiro inseriu sua proposta, de modo a possibilitar que esta usufrua da prerrogativa de apresentar oferta inferior à melhor classificada.

12.2. Na hipótese da proposta ou do lance de menor valor não ser aceito ou se o licitante vencedor desatender às exigências habilitatórias o Agente de Contratação examinará a proposta ou lance subsequente, verificando a sua aceitabilidade e procedendo à sua habilitação na ordem de classificação, segundo o critério do menor preço e assim sucessivamente até a apuração de uma proposta ou lance que atenda ao edital.

12.3 As microempresas e as empresas de pequeno porte, por ocasião da participação em certames licitatórios, deverão apresentar toda a documentação exigida para efeito de comprovação de regularidade fiscal e trabalhista, mesmo que esta apresente alguma restrição.

12.4 Em sendo declarada vencedora do certame microempresa ou empresa de pequeno porte com débitos fiscais e Trabalhistas, ficará assegurado, a partir de então, o prazo de 05 (cinco) dias úteis para a regularização da documentação, pagamento ou parcelamento do débito, e emissão de eventuais certidões negativas ou positivas com efeito de negativas.

12.5 O prazo acima poderá ser prorrogado por igual período, a critério exclusivo da Administração Pública.

13. JULGAMENTO DAS PROPOSTAS E DA NEGOCIAÇÃO



13.1. O julgamento obedecerá ao critério de menor preço.

13.2. Definido o resultado do julgamento, o Agente de Contratação poderá negociar condições mais vantajosas com o primeiro colocado, observados o critério de julgamento e o valor estimado para a contratação.

13.3. A negociação a que se refere o caput deste artigo deverá ser feita com os demais licitantes classificados, respeitada a ordem de classificação, quando o primeiro colocado, mesmo após a negociação, for desclassificado em razão de sua proposta permanecer acima do preço máximo definido para a contratação.

13.4. Se a proposta/lance de menor preço for superior à do orçamento estimativo e se houver indícios de que se encontra dentro dos valores praticados no mercado, excepcionalmente o Agente de Contratação poderá suspender a sessão pública da Concorrência para a realização de nova pesquisa de mercado.

13.5. A nova pesquisa de mercado será submetida ao Agente de Contratação, o qual decidirá fundamentadamente em:

13.5.1 Retornar à sessão mantendo-se incólumes os atos praticados, se considerar que a nova pesquisa de preços não destoou dos valores anteriormente informados na pesquisa de preços, mantendo a recusa das propostas; ou

13.5.2 Submeter o resultado da pesquisa à Autoridade Competente para que este decida sobre a possibilidade de aceitação de proposta(s) com base na nova pesquisa de preços efetuada, se considerar que, de fato, houve elevação superveniente dos preços.

13.6. Obtida a autorização tratada no subitem anterior, o Agente de Contratação retornará à sessão pública para efetuar nova negociação com o licitante mais bem classificado.

13.7. Serão desclassificadas as propostas que permanecerem acima do estimativo, considerando a nova pesquisa de mercado constante no tópico 12.4, caso seja realizada.

14. DA ACEITABILIDADE DA PROPOSTA

14.1. Encerrada a etapa competitiva de lances, exercido o direito de preferência e concluída a negociação, o Agente de Contratação iniciará os procedimentos necessários à aceitabilidade da proposta de melhor preço e verificará a conformidade da marca e modelo informados com as exigências contidas neste edital e a compatibilidade do preço ofertado com o valor estimado para a contratação.

14.2. Serão desclassificadas as propostas que não atenderem às demais condições estabelecidas neste edital e anexos, aquelas com preço excessivo e aquelas que tiverem preço manifestamente inexequível.

14.3. A verificação de conformidade das propostas poderá ser feita exclusivamente em relação à proposta mais bem classificada.

14.4. Da reunião lavrar-se-á Ata circunstanciada, em que serão registradas as ocorrências relevantes, e, ao final, será assinada pelo Agente de Contratação e demais membros da Comissão.

14.5. A critério do Agente de Contratação, poderão ser relevados erros ou omissões formais de que não resultem prejuízo para o entendimento das propostas.

14.6 Havendo dúvida sobre a exequibilidade de uma ou mais propostas, fixará a Comissão prazo não



inferior a **72 (setenta e duas) horas** para que o(s) licitante(s) comprove(m) a viabilidade de seus preços, solicitando-lhe(s) a composição dos preços unitários.

15. DA HABILITAÇÃO

15.1 Os licitantes vencedores deverão apresentar os seguintes documentos de habilitação:

15.1.1 Habilitação Jurídica:

15.1.1.1 Para fins de **comprovação da habilitação jurídica**, deverão ser apresentados os seguintes documentos:

a) no caso de empresário individual, inscrição no Registro Público de Empresas Mercantis, a cargo da Junta Comercial da respectiva sede;

b) Em se tratando de Microempreendedor Individual – MEI: Certificado da Condição de Microempreendedor Individual - CCMEI, cuja aceitação ficará condicionada à verificação da autenticidade no sítio www.portaldoempreendedor.gov.br;

c) No caso de sociedade empresária ou empresa individual de responsabilidade limitada - EIRELI: ato constitutivo, estatuto ou contrato social em vigor, devidamente registrado na Junta Comercial da respectiva sede, acompanhado de documento comprobatório de seus administradores;

d) inscrição no Registro Público de Empresas Mercantis onde opera, com averbação no Registro onde tem sede a matriz, no caso de ser o participante sucursal, filial ou agência;

e) No caso de sociedade simples: inscrição do ato constitutivo no Registro Civil das Pessoas Jurídicas do local de sua sede, acompanhada de prova da indicação dos seus administradores;

f) decreto de autorização, em se tratando de sociedade empresária estrangeira em funcionamento no País;

g) no caso de exercício de atividade: ato de registro ou autorização para funcionamento expedido pelo órgão competente, nos termos do art. 66 da Lei 14.133/21.

h) No caso de sociedade cooperativa: ata de fundação e estatuto social em vigor, com a ata da assembleia que o aprovou, devidamente arquivado na Junta Comercial ou inscrito no Registro Civil das Pessoas Jurídicas da respectiva sede, bem como o registro de que trata o art. 107 da Lei nº 5.764, de 1971.

15.1.1.2 Os documentos acima deverão estar acompanhados de todas as alterações ou da consolidação respectiva.

15.1.2 Qualificação Técnica

15.1.2.1 Para fins de **comprovação da qualificação técnica**, deverão ser apresentados os seguintes



documentos:

a) apresentação de profissional(is), devidamente registrado(s) no conselho profissional competente, detentor(es) de atestado de responsabilidade técnica por execução de objeto de características semelhantes, para fins de contratação.

b) No decorrer da execução do serviço, os profissionais de que trata este subitem deverão participar da execução do objeto e poderão ser substituídos, nos termos do 67, §6º, por profissionais de experiência equivalente ou superior, desde que a substituição seja aprovada pela Administração.

c) certidões ou atestados, regularmente emitidos pelo conselho profissional competente, que demonstrem capacidade operacional na execução de serviços similares de complexidade tecnológica e operacional equivalente ou superior, bem como documentos comprobatórios emitidos na forma do parágrafo terceiro do artigo 88 desta Lei;

d) indicação do pessoal técnico, das instalações e do aparelhamento adequados e disponíveis para a realização do objeto da licitação, bem como da qualificação de cada membro da equipe técnica que se responsabilizará pelos trabalhos;

e) registro ou inscrição na entidade profissional competente;

f) Declaração do fornecedor atestando que conhece todas as informações e condições locais para o cumprimento das obrigações objeto da contratação, com base no art. 63, §§2 e 3º e 67, VI da Lei nº 14.133/21.

15.1.3 Habilitação Fiscal, Social e Trabalhista

15.1.3.1 Para fins de **comprovação da regularidade fiscal e trabalhista**, deverão ser apresentados os seguintes documentos:

a) prova de inscrição no Cadastro Nacional de Pessoas Jurídicas (CNPJ) ou no Cadastro de Pessoas Físicas (CPF), conforme o caso;

b) prova de inscrição no cadastro de contribuintes estadual e/ou municipal, se houver, relativo ao domicílio ou sede do fornecedor, pertinente ao seu ramo de atividade e compatível com o objeto contratual;

c) prova de regularidade fiscal perante a Fazenda Federal, Estadual e Municipal do domicílio ou sede do licitante, que será realizada da seguinte forma:

c.1) Fazenda Federal: apresentação de Certidão Conjunta Negativa de Débitos relativos a Tributos Federais e à Dívida Ativa da União, ou Certidão Conjunta Positiva com efeito negativo, expedida pela Secretaria da Receita Federal do Brasil (RFB) e Procuradoria-Geral da Fazenda Nacional (PGFN), que



abrange, inclusive, as contribuições sociais previstas nas alíneas a a d, do parágrafo único, do art. 11, da Lei nº 8.212, de 1991;

c.2) Fazenda Estadual: apresentação da Certidão Negativa de Débitos, ou Certidão Positiva com efeito de Negativa, do Imposto sobre Operações relativas à Circulação de Mercadorias e sobre Prestações de Serviços de Transporte Interestadual, Intermunicipal e de Comunicação - ICMS, expedida pela Secretaria de Estado de Fazenda, e Certidão Negativa de Débitos em Dívida Ativa, ou Certidão Positiva com efeito de Negativa, expedida pela Procuradoria Geral do Estado ou, se for o caso, certidão comprobatória de que o licitante, em razão do objeto social, está isento de inscrição estadual;

c.3) Fazenda Municipal: apresentação da Certidão Negativa de Débitos, ou Certidão Positiva com efeito de Negativa, do Imposto sobre Serviços de Qualquer Natureza - ISS, ou, se for o caso, certidão comprobatória de que o licitante, em razão do objeto social, está isento de inscrição municipal;

d) prova de regularidade relativa à Seguridade Social e ao Fundo de Garantia do Tempo de Serviço (FGTS);

e) prova de inexistência de débitos inadimplidos perante a Justiça do Trabalho, mediante a apresentação de Certidão Negativa de Débitos Trabalhistas (CNDT) ou da Certidão Positiva de Débitos Trabalhistas com os mesmos efeitos da CNDT.

15.1.4 Habilitação Econômico-Financeira

a-) Certidões negativas de falências e concordatas expedidas pelos distribuidores da sede do licitante. Se o licitante não for sediado na Comarca da Capital do Estado do Rio de Janeiro, as certidões deverão vir acompanhadas de declaração oficial da autoridade judiciária competente, relacionando os distribuidores que, na Comarca de sua sede, tenham atribuição para expedir certidões negativas de falências e concordatas.

b-) Em se tratando em Certidões Negativas de Falências e Concordatas expedidas pelos distribuidores do Estado do Rio de Janeiro, deverão constar informações referente a **Falências e Concordatas**, conforme modelo de certidões (cíveis ou especiais), **modelo fazendário não atende**.

c) balanço patrimonial, demonstração de resultado de exercício e demais demonstrações contábeis dos 2 (dois) últimos exercícios sociais;

d) As empresas criadas no exercício financeiro da licitação deverão atender a todas as exigências da habilitação e poderão substituir os demonstrativos contábeis pelo balanço de abertura.

e) Os documentos referidos na alínea “b” do tópico 16.1.4.1 limitar-se-ão ao último exercício no caso de a pessoa jurídica ter sido constituída há menos de 2 (dois) anos.

f) comprovação da boa situação financeira da empresa mediante obtenção de índices de Liquidez Geral



(LG), Solvência Geral (SG) e Liquidez Corrente (LC), superiores a 1 (um), obtidos pela aplicação das seguintes fórmulas:

$$LG = \frac{\text{Ativo Circulante} + \text{Realizável a Longo Prazo}}{\text{Passivo Circulante} + \text{Passivo Não Circulante}}$$

$$SG = \frac{\text{Ativo Total}}{\text{Passivo Circulante} + \text{Passivo Não Circulante}}$$

$$LC = \frac{\text{Ativo Circulante}}{\text{Passivo Circulante}}$$

g) As empresas, que apresentarem resultado inferior ou igual a 1(um) em qualquer dos índices de Liquidez Geral (LG), Solvência Geral (SG) e Liquidez Corrente (LC), deverão comprovar capital ou patrimônio líquido mínimo de 2% (dois por cento) do valor total estimado da contratação ou do item pertinente, consoante art. 69, § 4º da Lei nº 14.133 de 2021.

15.1.5 Documentação Complementar

15.1.5.1 Declaração do licitante de que não possui em seu quadro funcional nenhum menor de dezoito anos, desempenhando trabalho noturno, perigoso ou insalubre ou qualquer trabalho por menor de dezesseis anos, na forma do artigo 7.º, inciso XXXIII, da Constituição Federal. **(ANEXO XII)**

15.1.5.2 Declaração de que suas propostas econômicas compreendem a integralidade dos custos para atendimento dos direitos trabalhistas assegurados na Constituição Federal, nas leis trabalhistas, nas normas infralegais, nas convenções coletivas de trabalho e nos termos de ajustamento de conduta vigentes na data de entrega das propostas. **(ANEXO XIII)**

15.1.5.3 Declarações de Inexistência de Penalidade **(ANEXO XIV)** e de Requisitos de Habilitação. **(ANEXO XV)**

15.1.5.4 Declaração de que cumpre as exigências de reserva de cargos para pessoa com deficiência e para reabilitado da Previdência Social, previstas em lei e em outras normas. **(ANEXO XVI)**

15.1.5.5 Em relação às microempresas e às empresas de pequeno porte, declaração de que, no ano-calendário de realização da licitação, ainda não tenham celebrado contratos com a Administração Pública cujos valores somados extrapolem a receita bruta máxima admitida para fins de enquadramento como empresa de pequeno porte, conforme artigo quarto, parágrafo segundo da Lei 14133/2021. **(ANEXO XVII)**



15.1.5.6 Atesto que tem pleno conhecimento de todas as especificações técnicas necessárias à execução dos serviços. **(ANEXO XVIII)**

15.1.5.7. A empresa vencedora do certame terá o prazo de até 04 (quatro) dias úteis, prorrogável por igual período, à critério da Administração, **para anexar ao site www.compras.gov.br os documentos exigidos para habilitação e a proposta realinhada sob pena de desclassificação.**

15.1.5.7 Os documentos deverão ser enviado para a Travessa Assumpção, nº69 – Centro – Barra do Piraí – RJ – CEP: 27.123.080, **no prazo de até 04(quatro) dias úteis**, prorrogável por igual prazo à critério da Administração;

15.1.5.8 O Agente de Contratação poderá pedir, a apresentação do original dos documentos ou declaração de autenticidade por advogado para conferência de autenticidade das cópias.

16. DOS RECURSOS

16.1. Caberá recurso em face de:

16.1.2 julgamento das propostas;

16.1.3 ato de habilitação ou inabilitação de licitante;

16.1.4 anulação ou revogação da licitação.

16.2. Nos recursos de julgamento das propostas e de ato de habilitação ou inabilitação de licitante serão observadas as seguintes disposições:

16.2.1. A intenção de recorrer deverá ser manifestada imediatamente, sob pena de preclusão, e o prazo para apresentação das razões recursais de 3 (três) dias úteis será iniciado na data de intimação ou de lavratura da ata de habilitação ou inabilitação ou, na hipótese de adoção da inversão de fases prevista no § 1º do art. 17 da Lei n. 14.133/2021, da ata de julgamento;

16.2.2. A apreciação se dará em fase única.

16.2.3. Declarado o vencedor, o Agente de Contratação abrirá prazo, durante o qual qualquer licitante poderá, de forma imediata e motivada, em campo próprio do sistema eletrônico, manifestar sua intenção de recurso.

16.2.4. A falta de manifestação no prazo estabelecido autoriza o Agente de Contratação a adjudicar o objeto ao licitante vencedor.

16.2.5. Não será admitida intenção de recurso de caráter protelatório, fundada em mera insatisfação do licitante, ou baseada em fatos genéricos.

16.2.6. O Agente de Contratação examinará a intenção de recurso, aceitando-a ou, motivadamente, rejeitando-a, em campo próprio do sistema eletrônico.



16.2.7. O licitante que tiver sua intenção de recurso aceita deverá registrar as razões do recurso em campo próprio do sistema no prazo de 3 (três) dias úteis, ficando os demais licitantes, desde logo, intimados a apresentar contrarrazões, também via sistema, em igual prazo, que começará a correr a partir do término do prazo do recorrente.

16.2.8. Para justificar sua intenção de recorrer e fundamentar suas razões ou contrarrazões de recurso, o licitante interessado poderá solicitar vista dos autos a partir do encerramento da fase de lances.

16.2.9. O recurso será dirigido ao Agente de Contratação que tiver editado o ato ou proferido a decisão recorrida, que, se não reconsiderar o ato ou a decisão no prazo de 3 (três) dias úteis, encaminhará o recurso com a sua motivação à autoridade superior, a qual deverá proferir sua decisão no prazo máximo de 10 (dez) dias úteis, contado do recebimento dos autos.

16.2.10. O acolhimento do recurso implicará invalidação apenas de ato insuscetível de aproveitamento.

17- DA ADJUDICAÇÃO E HOMOLOGAÇÃO

17.1 Encerrada as fases de julgamento e habilitação, e exauridos os recursos administrativos, o processo licitatório será encaminhado à autoridade superior que irá adjudicar o objeto e homologar a licitação.

17.2 Uma vez o licitante vencedor convocado, por escrito, para assinatura do Contrato, o mesmo deverá ocorrer em até **05 (cinco) dias úteis**, podendo ser prorrogado 1 (uma) vez, por igual período a critério da administração, sob pena de decair o direito à contratação, sem prejuízo das sanções previstas neste edital.

17.3 Deixando o adjudicatário de assinar o contrato no prazo estabelecido, poderá o Agente de Contratação sem prejuízo da aplicação das sanções administrativas ao faltoso, examinar e negociar as ofertas subsequentes, bem como a qualificação dos licitantes, na ordem de classificação, e assim sucessivamente, até a apuração de uma que atenda às condições propostas pelo licitante vencedor.

17.4 Por ocasião da assinatura do instrumento contratual ou da emissão da nota de empenho, será verificado se o adjudicatário mantém as condições de habilitação.

18 – DO INSTRUMENTO CONTRATUAL

18.1 O prazo de vigência do contrato será de 08 (oito) meses contados a partir da data de assinatura, com posterior publicação no Diário Oficial Eletrônico e no Portal Nacional de Compras Públicas (PNCP), conforme artigo 94 inciso I da Lei 14133/2021.

18.2 O prazo contratual poderá ser prorrogado observando-se o limite previsto na Lei Federal nº 14133/2021.

19. DA GARANTIA



19.1 Exigir-se-á do licitante vencedor, contado da data da homologação da licitação e anterior à assinatura do contrato, uma garantia, a ser prestada em qualquer modalidade prevista pelo § 1º, art. Art. 96 da Lei n.º 14.133/21, da ordem de 5 % (cinco) do valor do contrato.

19.2 No caso de o licitante optar por garantia na modalidade seguro-garantia, o prazo para prestação da garantia, pelo contratado, será de 01(um) mês, contados da data de homologação da licitação e anterior à assinatura do contrato.

19.3 A garantia prestada pelo contratado será liberada ou restituída após a fiel execução do contrato ou após a sua extinção por culpa exclusiva da Administração e, quando em dinheiro, atualizada monetariamente.

20 - CONDIÇÕES DE PAGAMENTO

20.1 A CONTRATANTE deverá pagar à CONTRATADA, mediante adimplemento do cumprimento com a entrega do objeto, devidamente atestada pelo (s) agente (s) competente (s) e diretamente na conta corrente: nº xxxx, agência: xxxxx, banco: xxxxx, de titularidade da CONTRATADA.

20.2 A CONTRATADA deverá encaminhar a fatura para pagamento a PMBP, acompanhada da documentação de comprovação de regularidade fiscal e se o objeto tratar de serviço também deverá acompanhar o comprovante de recolhimento mensal do FGTS e INSS.

20.3 O prazo para pagamento será em até **30 (trinta) dias**, a contar da data final do período de adimplemento de cada parcela, com o devido atesto da(s) Nota(s) Fiscal (ais).

20.4 Considera-se adimplemento o cumprimento da prestação com a entrega do objeto, devidamente atestada pelo(s) agente(s) competente(s).

20.5 Caso se faça necessária a reapresentação de qualquer fatura por culpa da contratada, o prazo de **30 (trinta) dias** ficará suspenso, prosseguindo a sua contagem a partir da data da respectiva reapresentação.

20.6 Os pagamentos eventualmente realizados com atraso, desde que não decorram de ato ou fato atribuível à CONTRATADA, sofrerão a incidência de atualização financeira pelo **IPCA** e juros moratórios de 0,5% ao mês, calculado **pro rata die**, e aqueles pagos em prazo inferior ao estabelecido neste edital serão feitos mediante desconto de 0,5% ao mês **pro rata die**.

20.7 A forma de pagamento será **conforme Projeto Básico**.

20.8 O contratado deverá emitir a Nota Fiscal Eletrônica – NF-e, consoante o Protocolo ICMS 42, de 3 de julho de 2009, com a redação conferida pelo Protocolo ICMS 85, de 9 de julho de 2010, e caso seu



estabelecimento estiver localizado no Estado do Rio de Janeiro deverá observar a forma prescrita no § 1º, alíneas a, b, c e d, do art. 2º da Resolução SER 047/2003.

20.9 O reajuste será conforme especificado nas cláusulas contratuais, com data base vinculada à data do orçamento estimado, adotando como base os índices INPC, IPCA ou IGPM, na forma que atender melhor a economicidade em favor do município em conformidade com a realidade de mercado dos respectivos insumos.

20.10 No caso de serviços contínuos com regime de dedicação exclusiva de mão-de-obra ou com predominância de mão-de-obra, serão repactuados, para manutenção do equilíbrio econômico financeiro, conforme o artigo 135 da Lei Federal nº 14.133, de 1º de abril de 2021.

15.10 O imposto sobre a renda retido na forma estabelecida pelo artigo 2º-A, da Instrução Normativa RFB nº 2145 de 26 de junho de 2023 e Decreto Municipal nº 525 de 13/09/2023, deverá ser recolhido, pelo Órgão ou Entidade que efetuar a retenção, a conta do respectivo ente federativo, observado no artigo 7º da IN RFB nº 2145/2023.

21 - DAS SANÇÕES ADMINISTRATIVAS E DEMAIS PENALIDADES

21.1 O licitante ou contratado será responsabilizado administrativamente pelas seguintes infrações:

- a) dar causa à inexecução parcial do contrato;
- b) dar causa à inexecução parcial do contrato que cause grave dano à Administração, ao funcionamento dos serviços públicos ou ao interesse coletivo;
- c) dar causa à inexecução total do contrato;
- d) deixar de entregar a documentação exigida para o certame;
- e) não manter a proposta, salvo em decorrência de fato superveniente devidamente justificado;
- f) não celebrar o contrato ou não entregar a documentação exigida para a contratação, quando convocado dentro do prazo de validade de sua proposta;
- g) ensejar o retardamento da execução ou da entrega do objeto da licitação sem motivo justificado;
- h) apresentar declaração ou documentação falsa exigida para o certame ou prestar declaração falsa durante a dispensa eletrônica ou a execução do contrato;
- i) fraudar a licitação ou praticar ato fraudulento na execução do contrato;
- j) comportar-se de modo inidôneo ou cometer fraude de qualquer natureza;



k) praticar atos ilícitos com vistas a frustrar os objetivos da licitação;

l) praticar ato lesivo previsto no art. 5º da Lei nº 12.846 de 1º de agosto de 2013.

21.2 Considera-se comportamento inidôneo, entre outros, a declaração falsa quanto às condições de participação, quanto ao enquadramento como ME/EPP ou o conluio entre os fornecedores, em qualquer momento da licitação, mesmo após o encerramento da fase de lances.

21.3 O fornecedor que cometer qualquer das infrações discriminadas nos subitens anteriores ficará sujeito, sem prejuízo da responsabilidade civil e criminal, às seguintes sanções:

a) Advertência por dar causa à inexecução parcial do contrato, quando não se justificar a imposição de penalidade mais grave;

b) Multa de 30 % (trinta por cento) sobre o valor do contrato licitado e será aplicada ao responsável por qualquer das infrações administrativas do subitem 21.1, consoante ao art. 156, § 3º da Lei nº 14.133/21;

c) Impedimento de licitar e contratar no âmbito da Administração Pública direta e indireta do ente federativo que tiver aplicado a sanção, pelo prazo máximo de 3 (três) anos, nos casos dos subitens 21.1 letras b, c, d, e, f, g, deste edital, quando não se justificar a imposição de penalidade mais grave;

d) Declaração de inidoneidade para licitar ou contratar, que impedirá o responsável de licitar ou contratar no âmbito da Administração Pública direta e indireta de todos os entes federativos, pelo prazo mínimo de 3 (três) anos e máximo de 6 (seis) anos, nos casos dos subitens 21.1 letras h, i, j, k, l, bem como nas infrações dos subitens 21.1 letras b até g que justifiquem a imposição da penalidade mais grave.

21.4 Na aplicação das sanções serão considerados:

a) a natureza e a gravidade da infração cometida;

b) as peculiaridades do caso concreto;

c) as circunstâncias agravantes ou atenuantes;

d) os danos que dela provierem para a Administração Pública;

e) a implantação ou o aperfeiçoamento de programa de integridade, conforme normas e orientações dos órgãos de controle.

21.5 Se a multa aplicada e as indenizações cabíveis forem superiores ao valor de pagamento eventualmente devido pela Administração ao contratado, além da perda desse valor, a diferença será descontada da garantia prestada ou será cobrada judicialmente.



21.6 A aplicação das sanções previstas neste Edital, não exclui, em hipótese alguma, a obrigação de reparação integral do dano causado à Administração Pública.

21.7 A penalidade de multa pode ser aplicada cumulativamente com as demais sanções.

21.8 Se, durante o processo de aplicação de penalidade, houver indícios de prática de infração administrativa tipificada pela Lei nº 12.846, de 1º de agosto de 2013, como ato lesivo à administração pública nacional ou estrangeira, cópias do processo administrativo necessárias à apuração da responsabilidade da empresa deverão ser remetidas à autoridade competente, com despacho fundamentado, para ciência e decisão sobre a eventual instauração de investigação preliminar ou Processo Administrativo de Responsabilização – PAR.

21.9 A apuração e o julgamento das demais infrações administrativas não consideradas como ato lesivo à Administração Pública nacional ou estrangeira nos termos da Lei nº 12.846, de 1º de agosto de 2013, seguirão seu rito normal na unidade administrativa.

21.10 O processamento do PAR não interfere no seguimento regular dos processos administrativos específicos para apuração da ocorrência de danos e prejuízos à Administração Pública Federal resultantes de ato lesivo cometido por pessoa jurídica, com ou sem a participação de agente público.

21.11 A aplicação de qualquer das penalidades previstas realizar-se-á em processo administrativo que assegurará o contraditório e a ampla defesa ao fornecedor/adjudicatário, observando-se o procedimento previsto na Lei nº 14.133, de 2021, e subsidiariamente na Lei nº 9.784, de 1999.

21.12 As sanções por atos praticados no decorrer da contratação estão previstas nos anexos deste edital.

22 ACEITAÇÃO DO OBJETO CONTRATUAL

22.1 O objeto do contrato será recebido:

I - em se tratando de obras e serviços:

- a) provisoriamente, pelo responsável por seu acompanhamento e fiscalização, mediante termo detalhado, quando verificado o cumprimento das exigências de caráter técnico, em até 15 (quinze dias);
- b) definitivamente, por servidor ou comissão designada pela autoridade competente, mediante termo detalhado que comprove o atendimento das exigências contratuais, em prazo não superior a 90 (noventa) dias;

23 DA SUBCONTRATAÇÃO

23.1 Na execução do contrato, e sem prejuízo das responsabilidades contratuais e legais, o contratado poderá subcontratar partes do serviço ou do fornecimento até o limite autorizado, em cada caso, pela Administração.



§ 1º O contratado apresentará à Administração documentação que comprove a capacidade técnica do subcontratado, que será avaliada e juntada aos autos do processo correspondente.

§ 2º Será vedada a subcontratação de pessoa física ou jurídica, se aquela ou os dirigentes desta mantiverem vínculo de natureza técnica, comercial, econômica, financeira, trabalhista ou civil com dirigente do órgão ou entidade contratante ou com agente público que desempenhe função na licitação ou atue na fiscalização ou na gestão do contrato, ou se deles forem cônjuge, companheiro ou parente em linha reta, colateral, ou por afinidade, até o terceiro grau, devendo essa proibição constar expressamente do edital de licitação.

24 - DISPOSIÇÕES GERAIS

24.1 Compete à autoridade superior anular esta Concorrência por ilegalidade insanável, de ofício ou por provocação de terceiros, e revogar o certame por considerá-lo inoportuno ou inconveniente diante de fato superveniente, mediante ato escrito e fundamentado.

24.2 Os licitantes não terão direito a indenização em decorrência da anulação do procedimento licitatório, ressalvado o direito do contratado de boa-fé de ser ressarcido pelos encargos que tiver suportado no cumprimento do contrato.

24.3 É facultado ao Agente de Contratação ou à autoridade superior, em qualquer fase desta Concorrência, promover diligência destinada a esclarecer ou completar a instrução do processo, sendo vedada, ressalvados os casos previstos neste edital, a inclusão posterior de informações ou de documentos que deveriam ter sido apresentados para fins de classificação e habilitação.

24.4 No julgamento das propostas e na fase de habilitação, o Agente de Contratação poderá sanar erros ou falhas que não alterem a substância das propostas e dos documentos e sua validade jurídica, mediante despacho fundamentado, registrado em ata e acessível a todos, atribuindo-lhe validade e eficácia para fins de classificação e habilitação.

24.5 Em caso de divergência entre normas infralegais e as contidas neste edital, prevalecerão as últimas.

24.6 Esta Concorrência poderá ter a data de abertura da sessão pública transferida por conveniência do Município de Barra do Piraí/RJ.

24.7 Na contagem dos prazos estabelecidos neste edital, será excluído o dia do começo e incluído o do vencimento, e serão considerados os dias consecutivos, exceto quando for explicitamente disposto em contrário.

24.8 Só se iniciam e vencem os prazos referidos nesta licitação em dia de expediente no Município de Barra do Piraí/RJ, portanto serão prorrogados até o próximo dia útil os prazos que vencerem durante o recesso forense.

24.9 Durante a vigência do contrato é vedado ao contratado contratar cônjuge, companheiro ou parente



em linha reta, colateral ou por afinidade, até o terceiro grau, de dirigente do órgão ou entidade contratante ou de agente público que desempenhe função na licitação ou atue na fiscalização ou na gestão do contrato, devendo essa proibição constar expressamente do edital de licitação.

24.10 Acompanham este edital os seguintes anexos:

ANEXO I - ESTUDO TÉCNICO PRELIMINAR;

ANEXO II - ANÁLISE DE RISCO;

ANEXO III - PROJETO BÁSICO;

ANEXO IV - MEMORIAL DESCRITIVO ;

ANEXO V - MEMÓRIA DE CÁLCULO;

ANEXO VI - PLANILHAS DE CUSTOS (EMOP);

ANEXO VII - CÁLCULO BDI;

ANEXO VIII - CRONOGRAMA FÍSICO-FINANCEIRO;

ANEXO IX - PROJETO1_LAYOUT1;

ANEXO X - PROPOSTA DE PREÇOS;

ANEXO XI - MINUTA DE CONTRATO;

ANEXO XII - MODELO DE DECLARAÇÃO DE TRABALHO DE MENORES;

ANEXO XIII - MODELO DE DECLARAÇÃO DE CUSTOS TRABALHISTA;

ANEXO XIV - MODELO DE DECLARAÇÃO DE INEXISTÊNCIA DE PENALIDADE;

ANEXO XV - MODELO DE DECLARAÇÃO DE REQUISITOS DE HABILITAÇÃO.

ANEXO XVI - MODELO DE DECLARAÇÃO RESERVA DE CARGOS.

ANEXO XVII - MODELO DE DECLARAÇÃO BENEFÍCIOS ART. 42 A 49 DA LEI C. 123/2006;

ANEXO XVIII - MODELO DE ATESTO DE CONHECIMENTO DE TODAS AS INFORMAÇÕES E DAS CONDIÇÕES LOCAIS PARA O CUMPRIMENTO DAS OBRIGAÇÕES OBJETO DA LICITAÇÃO.

24.12 No caso da sessão da Concorrência vir a ser, excepcionalmente, suspensa antes de cumpridas todas as suas fases, ela será remarcada para prosseguimento dos trabalhos, para o próximo dia útil.

24.13 A homologação do resultado desta licitação não implicará direito à contratação.

24.14 Os casos omissos serão resolvidos pela Autoridade Superior, com o auxílio do Agente de Contratação e da Equipe de Apoio.

25 - DO FORO

25.1. O foro da Comarca do Município de Barra do Piraí-RJ é designado como o competente para dirimir quaisquer controvérsias relativas a este Agente de Contratação e à adjudicação, contratação e execução dela decorrentes.

Barra do Piraí/RJ, 02 de setembro de 2024.

Secretaria Municipal de Obras Públicas



PREFEITURA MUNICIPAL DE BARRA DO PIRAÍ

Travessa Assunção, 69 – Centro Barra
do Piraí – RJ – CEP: 27.123-080 Tel.:



**OBRAS
PÚBLICAS**

ESTUDO TÉCNICO PRELIMINAR DA CONTRATAÇÃO

I. INTRODUÇÃO

Este Estudo Técnico Preliminar (ETP) tem como objetivo evidenciar os principais problemas a serem resolvidos com a construção de um muro de contenção na Rua Pedro Toledo, localizada no bairro Caieira São Pedro, no município de Barra do Piraí. O terreno em questão está situado em uma área residencial e apresenta erosão significativa na encosta, colocando em risco a segurança dos moradores e a integridade das edificações.

Diante dessa situação emergencial, a construção do muro de contenção é essencial para garantir a segurança dos cidadãos, a estabilidade da infraestrutura local e a preservação da qualidade de vida na região. O projeto estrutural elaborado aborda a natureza específica dos danos identificados, propondo melhorias essenciais e priorizando reparos que otimizam tanto a resolução técnica quanto a financeira a longo prazo.

As ações propostas incluem definições claras dos requisitos técnicos, escopo do trabalho, prazos de execução, e orçamento, assegurando uma abordagem eficaz e transparente. A implementação desse projeto é crucial não apenas para solucionar os problemas imediatos de erosão, mas também para prevenir futuros deslizamentos e garantir a sustentabilidade da área.

II. DESCRIÇÃO DA NECESSIDADE DE CONTRATAÇÃO (Art. 18, §1º, inciso I, da Lei 14.133/2021)

II.1) A Necessidade da Contratação:

A contratação emergencial de uma empresa para realizar a construção do muro de contenção, é uma necessidade imperativa. Atualmente, essa infraestrutura encontra-se danificada, inacabada ou insuficiente. Este passo é crucial para assegurar um ambiente adequado, seguro e funcional para a



PREFEITURA MUNICIPAL DE BARRA DO PIRAI

Travessa Assunção, 69 – Centro Barra
do Pirai – RJ – CEP: 27.123-080 Tel.:



**OBRAS
PÚBLICAS**

mobilidade dos munícipes, além de promover a durabilidade e a estética das instalações públicas.

II.2) O Problema a ser resolvido:

A ausência de um muro de contenção, que dessa forma, deixa em risco as residências e a funcionalidade da via.

II.3) O Interesse Público na contratação:

O interesse público vai além da melhoria da infraestrutura viária. Busca atender às demandas específicas do projeto, segurança de acesso e mobilidade dos pedestres e moradores do bairro, edificações e ruas adjacentes, com isso transmitir e agregar valores éticos e morais que refletem diretamente no comportamento pessoal e social. O objetivo final é entregar estruturas projetadas de forma funcional, promovendo a segurança e o bem-estar duradouro para população local.

III. PREVISÃO NO PLANO DE CONTRATAÇÕES ANUAL

Há previsão desta contratação no Plano de Contratações Anuais - PCA?

(x) SIM () NÃO

No caso de SIM, especificar o item do PCA

SERV-PCA-015

IV. REQUISITOS DA CONTRATAÇÃO (Art. 18, §1º, inciso III, da Lei 14.133/2021)

- Os requisitos necessários ao atendimento da necessidade são, que a empresa seja especializada em Construção Civil.
- A documentação relativa à qualificação técnico-profissional e técnico-operacional, essencial para atender aos critérios de contratação, devem seguir as regulamentações estipuladas conforme o art. 67 da Lei 14.133/2021.
- Não serão exigidos documentos juntamente com a proposta.
- A empresa contratada poderá realizar a visita técnica agendando no mínimo 05 (cinco) dias de antecedência da contratação, com a Secretaria Municipal de Obras Públicas através do telefone 0800 202 1999 ou apresente Declaração de Vistoria, que tem pleno



PREFEITURA MUNICIPAL DE BARRA DO PIRAI

Travessa Assunção, 69 – Centro Barra
do Piraí – RJ – CEP: 27.123-080 Tel.:



**OBRAS
PÚBLICAS**

conhecimento de todas as especificações técnicas à execução dos serviços, assinado pelo responsável técnico.

- Não será exigida apresentação de amostra por parte da empresa contratada.
- Fica a contratada sujeita ao prazo de Garantia de Obra. Conforme lei 14133/2021;
- A contratada poderá subcontratar partes da obra, serviço ou fornecimento, até o limite destinado a ME e EPP conforme a Lei Complementar 123/2006, conforme definição posterior em Projeto Básico.
- A contratada deverá por obrigação acatar as ordens da fiscalização da obra.
- A contratada deverá manter seus funcionários devidamente uniformizados, portando todos EPI'S necessários, conforme normas vigentes e devidamente registrados no INSS e demais do local da obra.
- Qualquer sobra de material existente por ocasião do término dos serviços deverá ser retirada imediatamente do local da obra.
- Toda e qualquer modificação que venha a surgir por ocasião dos serviços deverá ser comunicada antecipadamente ao fiscal da obra através de ofício para que sejam tomadas as medidas cabíveis.
- O prazo de vigência do contrato será de 8 (oito) meses a contar da assinatura do contrato, podendo ser prorrogado conforme as orientações da Lei 14.133/2021.
- Conforme artigo 25, §7 da Lei 14.133/2021, em caso de reajuste será considerado o índice IPCA, ou o que melhor atender a administração pública no momento.
- O pagamento será parcelado e efetivado de acordo com as medições mensais a serem definidas de acordo com o Cronograma Físico Financeiro.
- A empresa contratada deverá apresentar garantia para a contratação, nos moldes do art. 98 da Lei nº 14.133/2021, no valor referente a 5% do valor do contrato.
- É obrigação da Contratada, executar a obra de acordo com as especificações e prazos solicitados pela Secretaria Municipal de Obras, não se admitindo quaisquer modificações sem prévia autorização da fiscalização desta Secretaria;
- É obrigação da Contratada responder por danos materiais ou físicos, causados por seus empregados, diretamente à Secretaria ou a terceiros, decorrente de sua culpa ou dolo;
- A contratada fica responsável por arcar com todas as despesas decorrentes do fornecimento do produto, tais como: salários, encargos trabalhistas, sociais e previdenciários, seguros, taxas, impostos e contribuições, indenizações, transporte, alimentação, uniformes e outras que porventura venham a ser criadas ou exigidas por lei;
- Acatar as exigências da Secretaria, sujeitando-se à ampla e irrestrita fiscalização, prestando todos os esclarecimentos solicitados e atendendo às reclamações formuladas;
- Os serviços a serem executados deverão obedecer às presentes especificações e quaisquer alterações das mesmas, se necessárias, somente poderão ser efetuadas mediante consulta prévia, por escrito, à Fiscalização da SEMOP.
- A execução de qualquer serviço deverá obedecer às prescrições da ABNT, bem como às recomendações e prescrições do fabricante para os diversos materiais.



PREFEITURA MUNICIPAL DE BARRA DO PIRAI

Travessa Assunção, 69 – Centro Barra
do Piraí – RJ – CEP: 27.123-080 Tel.:



**OBRAS
PÚBLICAS**

- Será exigido, antes do início da obra, o recolhimento e a apresentação de Anotação de Responsabilidade Técnica de todos os projetos e serviços executados pela Contratada.
- A Contratada deverá elaborar Relatório Diário de Obras, em 03(três) vias, nos moldes definidos pela Secretaria Municipal de Obras Públicas, que será assinado pelo responsável técnico e pela Fiscalização, sendo a primeira via mantida na obra, a segunda via arquivada junto à Secretaria Municipal de Obras Públicas, e a terceira via para arquivamento junto à PMBP.

V. ESTIMATIVAS DAS QUANTIDADES PARA A CONTRATAÇÃO

- A quantidade foi baseada seguindo EMOP 13ª edição conforme projeto, planilhas, memória de cálculo e demais peças técnicas desenvolvidas por esta secretaria e que se encontram em como Anexo deste ETP, incluem: Serv. Escritório, Laboratório e Campo; Serviços Preliminares; Muro de Contenção.

VI. LEVANTAMENTO DE MERCADO (Art. 18, §1º, inciso V, da Lei 14.133/2021)

- Existe a possibilidade da obra ser realizada a partir de recursos próprios ou contratação de empresa, mas atualmente a Prefeitura não dispõe de mão de obra para esse tipo de obra devido demandas em andamento, e tendo em consideração a área, o quantitativo de necessidades e soluções adotadas conforme projeto. Conforme descrições acima, a fim de assegurar a viabilidade, é mais adequada a contratação de empresa especializada.

VII. ESTIMATIVA DO VALOR DA CONTRATAÇÃO (Art. 18, §1º, inciso VI, da Lei 14.133/2021)

O custo estimado para execução do projeto, conforme a Planilha EMOP, é um total de R\$ 1.506.508,07 (UM MILHÃO, QUINHENTOS E SEIS MIL, QUINHENTOS E OITO REAIS E SETE CENTAVOS.) que é a soma do Valor Total sem BDI + Valor Total do BDI conforme demonstrado abaixo:

VALOR TOTAL SEM BDI: R\$ 1.167.835,71 (UM MILHÃO, CENTO E SESENTA E SETE MIL, OITOCENTOS E TRINTA E CINCO REAIS E SETENTA E UM CENTAVOS)
--

VALOR TOTAL DO BDI: R\$ 338.672,36 (TREZENTOS E TRINTA E OITO MIL, SEISCENTOS E SETENTA E DOIS REAIS E TRINTA E SEIS CENTAVOS)
--

VIII. DESCRIÇÃO DA SOLUÇÃO COMO UM TODO (Art. 18, §1º, inciso VII, da Lei 14.133/2021)

- Tendo em vista que nossa mão de obra se encontra alocada em outras execuções de obras, a solução adequada é contratar empresa especializada em construção de muro de contenção e escoamento de água, conforme pacote de peças técnicas.



PREFEITURA MUNICIPAL DE BARRA DO PIRAI

Travessa Assunção, 69 – Centro Barra
do Piraí – RJ – CEP: 27.123-080 Tel.:



**OBRAS
PÚBLICAS**

IX. JUSTIFICATIVAS PARA O PARCELAMENTO OU NÃO DA CONTRATAÇÃO (Art. 18, §1º, inciso VIII, da Lei 14.133/2021)

Para que se garanta a compatibilidade do planejamento em projeto, não é recomendado o parcelamento de contratação. Além de coordenação integrada que proporciona mais eficiência entre as disciplinas envolvidas no projeto, a comunicação mais fluida e estruturada garante alinhamento, acelerando o processo de execução em visão unificada, centralizando e simplificando questões contratuais e administrativas, considerando a possibilidade de subcontratações.

X. RESULTADOS PRETENDIDOS (Art. 18, §1º, inciso IX, da Lei 14.133/2021)

A contratação visa otimizar custos, garantir eficiência na gestão de recursos humanos, materiais e financeiros, buscando a sustentabilidade e viabilidade econômica do projeto.

A reforma da área com construção de elementos estruturais visa beneficiar a comunidade local, melhorando a qualidade de vida e fomentando o seu desenvolvimento. Assim uma gestão eficiente inclui acompanhamento do progresso, gerenciamento de recursos, ajustes necessários adequados, minimização de atrasos e custos adicionais.

XI. PROVIDÊNCIAS A SEREM ADOTADAS (Art. 18, §1º, inciso X, da Lei 14.133/2021)

- Não existe contrato vigente atualmente na Prefeitura Municipal de Barra do Piraí de contratação de empresa para execução do referido objeto deste Estudo.
- Esta secretaria possui profissional capacitado para gestão e fiscalização contratual.

XII. CONTRATAÇÕES CORRELATAS E/OU INTERDEPENDENTES (Art. 18, §1º, inciso XI, da Lei 14.133/2021)

- Não há necessidade de contratações/aquisições correlatas



PREFEITURA MUNICIPAL DE BARRA DO PIRAI

Travessa Assunção, 69 – Centro Barra
do Piraí – RJ – CEP: 27.123-080 Tel.:



**OBRAS
PÚBLICAS**

XIII. POSSÍVEIS IMPACTOS AMBIENTAIS (Art. 18, §1º, inciso XII, da Lei 14.133/2021)

- **Corrosão de Ferragens:** A ferragem pode corroer se exposta a umidade, especialmente se não estiver devidamente protegida. Isso pode comprometer a integridade estrutural das peças.
- **Emissões de Partículas:** Durante o manuseio de cimento, podem ser geradas partículas finas que, se não controladas adequadamente, podem afetar a qualidade do ar no local de armazenamento.
- **Manuseio e Armazenamento Seguro:** A manipulação inadequada de ferragens pode resultar em acidentes, como quedas ou lesões. O armazenamento seguro é crucial para evitar danos aos materiais e riscos para os trabalhadores.
- **Geração de Resíduos:** A gestão adequada dos resíduos, especialmente no caso de embalagens de materiais, é importante para minimizar o impacto ambiental e garantir a conformidade com regulamentações locais.
- **Consumo de água:** A construção pode exigir grandes quantidades de água para misturar concreto, limpeza e outras atividades.
- **Iluminação:** o uso de energia para aquecimento ou resfriamento e a manutenção contínua podem contribuir para o consumo de energia e os impactos ambientais associados.

Para mitigar esses riscos, é recomendável adotar as seguintes práticas:

- **Armazenamento Coberto e Adequado:** Garantir que os materiais estejam armazenados em locais cobertos e protegidos contra as condições climáticas.
- **Controle de Umidade:** Implementar medidas para controlar a umidade no ambiente de armazenamento, especialmente para tijolos e cimento.
- **Sistemas de Exaustão e Ventilação:** Quando aplicável, implementar sistemas de exaustão e ventilação para controlar a emissão de partículas finas durante o manuseio de cimento.



PREFEITURA MUNICIPAL DE BARRA DO PIRAI

Travessa Assunção, 69 – Centro Barra
do Piraí – RJ – CEP: 27.123-080 Tel.:



**OBRAS
PÚBLICAS**

- **Água:** Adotar práticas de construção que reduzam o consumo de água, como o uso de tecnologias de reciclagem de água, e implementar medidas para prevenir a poluição da água.
- **Energia:** Utilizar sistemas de iluminação eficientes em termos energéticos, integrar soluções de energia renovável, e adotar práticas de manutenção preventiva para otimizar a eficiência operacional.

XIV. POSICIONAMENTO CONCLUSIVO SOBRE A VIABILIDADE OU NÃO DA CONTRATAÇÃO (Art. 18, §1º, inciso XIII, da Lei 14.133/2021)

Esta equipe de planejamento declara **VIÁVEL** esta contratação com base neste Estudo Técnico Preliminar, consoante às normas estabelecidas na Lei Federal nº 14.133/2021.

Barra do Piraí, 19 de junho de 2024

José Carlos Chaves – CREA 25547/D

Autor do Projeto



PREFEITURA MUNICIPAL DE BARRA DO PIRAÍ

Controladoria Geral do Município

Travessa Assunção, 69 – Centro
Barra do Piraí – RJ – CEP: 27.123-080
Tel.: (24)2443-1088
Email: controladoria@barradopirai.rj.gov.br

ANÁLISE DE RISCOS

IDENTIFICAÇÃO DA NECESSIDADE DA CONTRATAÇÃO

A contratação de uma empresa para realizar a construção do muro de contenção é uma necessidade imperativa. Atualmente, essas infraestruturas encontram-se danificadas, inacabadas ou insuficientes. Este passo é crucial para assegurar um ambiente adequado, seguro e funcional para a mobilidade dos munícipes, além de promover a durabilidade e a estética das instalações públicas.

FASE DE ANÁLISE

(X) Planejamento da Contratação e Seleção do Fornecedor

(X) Gestão do Contrato

RISCO 01

Risco: Risco de empresas não qualificadas

Existe a possibilidade de as empresas envolvidas não possuírem a capacidade técnica, financeira ou operacional para fornecer e/ou executar o objeto conforme especificado no edital.

Causa:

- Falta de avaliação adequada das empresas antes da seleção.
- Critérios de qualificação insuficientes ou mal definidos no edital.

Consequência:

- Recebimento de serviços de baixa qualidade.
- Atrasos na entrega devido a problemas de capacidade dos fornecedores.
- Danos à reputação da entidade contratante devido a problemas de fornecimento.

Probabilidade:		Baixa	X	Média		Alta
Impacto:		Baixa		Média	X	Alta

Dano Potencial:

O dano potencial do Risco 1 vai além dos aspectos puramente financeiros e pode afetar a operação, a reputação e a sustentabilidade da entidade contratante a longo prazo, e até mesmo o interrompimento da obra.

	Ação Preventiva	Responsável
1.	Realizar uma análise detalhada das capacidades técnicas, financeiras e operacionais dos fornecedores antes da seleção.	Administração
2.	Estabelecer critérios claros de qualificação e exigências técnicas no edital	Administração



PREFEITURA MUNICIPAL DE BARRA DO PIRAÍ
Controladoria Geral do Município

Travessa Assunção, 69 – Centro
Barra do Piraí – RJ – CEP: 27.123-080
Tel.: (24)2443-1088
Email: controladoria@barradopirai.rj.gov.br

	Ação de Contingência	Responsável
1.	Rescisão contratual em caso de não conformidade das empresas com os requisitos técnicos, financeiros ou operacionais estabelecidos no edital, seguida da oferta ao licitante subsequente ao vencedor original.	Administração

RISCO 02

Risco: Uso de materiais com qualidade inferior aos listados no orçamento da obra.

O uso de materiais com qualidade inferior aos listados no orçamento podem comprometer a integridade estrutural, a durabilidade e segurança da construção.

Causa:

- Tentativa de reduzir os custos da obra e aumentar o lucro da empresa.
- Supervisão inadequada diante as especificações do objeto, por parte da empresa.
- Pressão de prazos diante cronogramas estipulados.

Consequências:

- Riscos técnicos estruturais.
- Durabilidade reduzida, resultando em vida útil mais curta.
- Custos à longo prazo, devido a necessidade de manutenções e substituições.
- Litígios Jurídicos podem levar a disputas legais entre partes envolvidas resultando em custos legais e danos financeiros.
- Impacto Ambiental

Probabilidade:		Baixa		Média	X	Alta
Impacto:		Baixa		Média	X	Alta

Dano Potencial:

Compreende danos financeiros, físico-espaciais, sustentáveis e operacionais.

	Ação Preventiva	Responsável
1.	Estabelecer critérios claros de qualificação e exigências da utilização dos materiais listados no orçamento	Secretaria de Obras
2.	Fiscalização ativa e criteriosa de cada etapa e materiais utilizados nas obras.	Secretaria de Obras
	Ação de Contingência	Responsável
1.	Aplicação das penas por descumprimento do contrato previstas na Lei 14.133/21	Administração



PREFEITURA MUNICIPAL DE BARRA DO PIRAI

Controladoria Geral do Município

Travessa Assunção, 69 – Centro
Barra do Piraí – RJ – CEP: 27.123-080
Tel.: (24)2443-1088
Email: controladoria@barradopirai.rj.gov.br

RISCO 03

Risco: Descumprimento de prazos.

Atrasos na entrega de produtos ou conclusões de serviços podem comprometer o cronograma estipulado.

Causa:

- Questões de logística
- Questões climáticas
- Falta de comprometimento e previsão

Consequências:

- Reflexos financeiros
- Aditivos de prazos no contrato
- Transtornos à população

Probabilidade:		Baixa	X	Média		Alta
Impacto:		Baixa	X	Média		Alta

Dano Potencial:

Prejuízo ao Cronograma geral, contando que o atraso em uma fase pode ter efeito cascata, afetando todo cronograma e as fases subsequentes. Podendo extinguir-se o prazo contratual.

	Ação Preventiva	Responsável
1.	Fiscal atentar-se as necessidades de aditivos de prazo.	Fiscal de Obra / Gestor do contrato
	Ação de Contingência	Responsável
1.	Solicitação, caso necessário, dos aditivos contratuais mediante clara justificativa.	Fiscal da Obra / Gestor do contrato

RESPONSÁVEIS PELA ELABORAÇÃO

<hr/> <p>Felipe Bernardes Avila Duboc Diretor do Departamento de Obras</p>	 <hr/> <p>Jose Carlos Chaves Engenheiro Civil</p>
--	--





PREFEITURA MUNICIPAL DE BARRA DO PIRAI

Travessa Assunção, 69 – Centro
Barra do Piraí – RJ – CEP: 27.123-080
Tel.: (24)2443-1088

PROJETO BÁSICO

Projeto para construção de um Muro de Contenção, localizado na Rua Pedro Toledo, Bairro Caieira São Pedro, no município de Barra do Piraí - RJ.

Eng. José Carlos Chaves

Secretaria Municipal de Obras – Barra do Piraí/RJ



PREFEITURA MUNICIPAL DE BARRA DO PIRAI

Travessa Assunção, 69 – Centro
Barra do Piraí – RJ – CEP: 27.123-080
Tel.: (24)2443-1088

Sumário

1	Objeto	4
2	Projeto Básico	4
3	Denominação da Obra	4
3.1	Dados da Obra	4
3.1.1	Endereço da Obra:	4
3.1.2	Nome da Entidade Gestora da Obra:	4
3.2	Autoria do Projeto	4
3.2.1	Autor do Projeto:	4
3.2.2	Anotação de Responsabilidade Técnica nº:	4
3.3	Situação Atual do Objeto	4
4	Justificativa do Interesse Público	6
4.1	Objetivo da Obra	6
4.2	Justificativa do Projeto	6
5	Resultados Pretendidos	7
6	Principais Critérios de Sustentabilidade	7
7	Quantitativos e Orçamentos	7
7.1	Metodologia	7
7.2	Quadro de resumo	8
8	Regime de Execução	8
9	Prazos de Vigência do Contrato	8
10	Prazo de Execução da Obra	8
11	Forma de Pagamento da Obra	8
12	Gestão de Fiscalização	8
13	Visita Técnica e Termo de Concordância	8
14	Certificado de Capacidade Técnica	9
15	Garantia de Execução Contratual	9
16	Obrigações das Partes	9
16.1	Obrigações da Contratante	9
16.2	Obrigações da Contratada	9
17	Avaliação de Aceite da Obra	10



PREFEITURA MUNICIPAL DE BARRA DO PIRAI

Travessa Assunção, 69 – Centro
Barra do Piraí – RJ – CEP: 27.123-080
Tel.: (24)2443-1088

Anexos

1. Memorial Descritivo
2. Planilha Orçamentária
3. Cronograma Físico-Financeiro
4. Cálculo BDI
5. Memória de Cálculo
6. ART/RRT
7. Projetos



PREFEITURA MUNICIPAL DE BARRA DO PIRAI

Travessa Assunção, 69 – Centro
Barra do Piraí – RJ – CEP: 27.123-080
Tel.: (24)2443-1088

1 Objeto

Trata-se da contratação de uma empresa para a construção de um muro de contenção no bairro Caieira São Pedro.

2 Projeto Básico

Este documento tem o objetivo de apresentar os elementos mínimos necessários que devem compor o Projeto Básico.

3 Denominação da Obra

A obra define-se na realização da construção de um muro de contenção, localizado na Rua Pedro Toledo, Bairro Caieira São Pedro, no município de Barra do Piraí - RJ.

3.1 Dados da Obra

3.1.1 Endereço da Obra: Rua Pedro Toledo, Bairro Caieira São Pedro, município de Barra do Piraí – RJ.

3.1.2 Nome da Entidade Gestora da Obra: Secretaria Municipal de Obras Públicas do Município de Barra do Piraí, RJ.

3.2 Autoria do Projeto

3.2.1 Autor do Projeto: José Carlos Chaves – CREA 25.547-D

3.2.2 Anotação de Responsabilidade Técnica nº: 2020230115194

3.3 Situação Atual do Objeto

O terreno em questão está localizado em uma área residencial, com erosão evidente na encosta. Assim como mostrado nas imagens de 1 a 3.



PREFEITURA MUNICIPAL DE BARRA DO PIRAI

Travessa Assunção, 69 – Centro
Barra do Piraí – RJ – CEP: 27.123-080
Tel.: (24)2443-1088



Imagem 1



Imagem 2

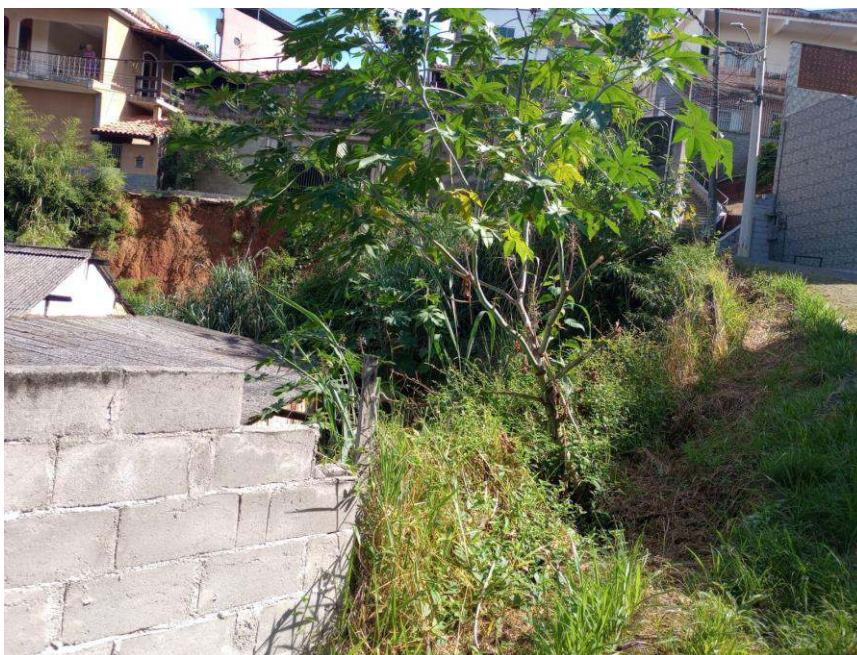

PREFEITURA MUNICIPAL DE BARRA DO PIRAI

Travessa Assunção, 69 – Centro
Barra do Piraí – RJ – CEP: 27.123-080
Tel.: (24)2443-1088

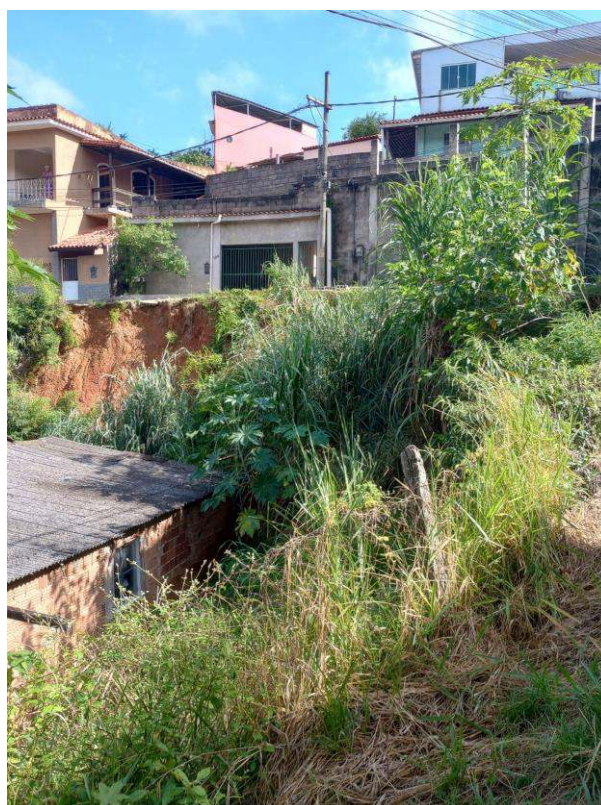

Imagem 3

4 Justificativa do Interesse Público

4.1 Objetivo da Obra

A obra tem a finalidade emergencial de estabilizar e conter a fuga do material arenoso, além de garantir a funcionalidade da via e do sistema de drenagem das águas, que hoje se encontra comprometido e transformar o local em um ambiente seguro para os moradores promovendo a segurança, o bem-estar social e a qualidade ambiental.

4.2 Justificativa do Projeto

Um muro de contenção é uma estrutura essencial em obras com terreno irregular. Ele é o responsável por conter a terra que fica ao lado do espaço da construção, impedindo deslizamentos e invasões que podem resultar em acidentes graves, além de prejuízos ao patrimônio e à saúde dos moradores. Diante à situação emergencial apresentada no escopo, a construção de um muro de contenção é essencial para garantir a segurança dos cidadãos, a estabilidade da infraestrutura local e a preservação da qualidade de vida na região. O projeto estrutural elaborado aborda a natureza específica dos danos identificados, propondo melhorias essenciais e priorizando reparos que otimizam tanto a resolução técnica quanto a financeira a longo prazo.



PREFEITURA MUNICIPAL DE BARRA DO PIRAI

Travessa Assunção, 69 – Centro
Barra do Piraí – RJ – CEP: 27.123-080
Tel.: (24)2443-1088

5 Resultados Pretendidos

Espera-se que a obra seja concluída no prazo pretendido dentro do Cronograma Físico-Financeiro (Anexo 03), no valor estimado em Planilha Orçamentária (Anexo 02), sendo os resultados medidos através de Planilhas de Medições mensais que devem corresponder às expectativas de prazo e valores, assim como a fidedignidade das plantas apresentadas.

6 Principais Critérios de Sustentabilidade

A obra será realizada de forma a não infringir nenhuma lei ambiental de proteção, assim como não desmatando e modificando o ambiente nativo. Serão utilizados materiais que causam baixo impacto sobre o meio ambiente local. A areia a ser utilizada deverá ser proveniente de areal certificado pelo INEA. O material proveniente de escavações será depositado no bota fora regularizado.



Figura 1: Localização do bota fora – Fonte Google Earth

7 Quantitativos e Orçamentos

7.1 Metodologia

O orçamento é baseado na tabela EMOP 13ª edição, tendo como base o boletim mensal de custos correspondente ao mês 03/2024.

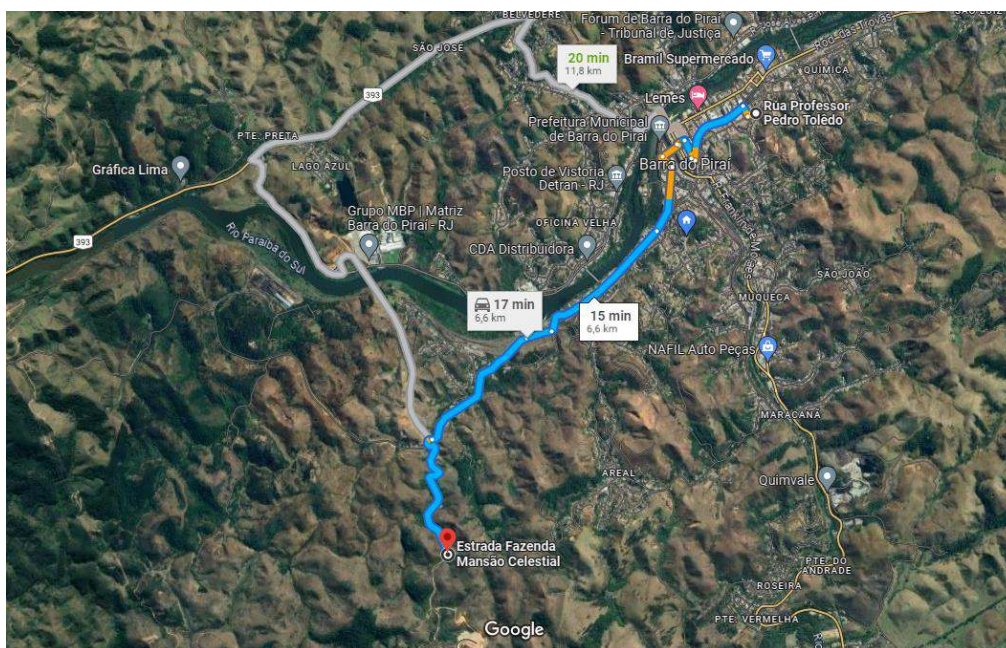

PREFEITURA MUNICIPAL DE BARRA DO PIRAÍ

Travessa Assunção, 69 – Centro
Barra do Piraí – RJ – CEP: 27.123-080
Tel.: (24)2443-1088

7.2 Quadro de resumo

SUBTOTAL DA OBRA (SEM BDI)	R\$ 1.167.835,71
BDI	R\$ 338.672,36
TOTAL GERAL DA OBRA (COM BDI)	R\$ 1.506.508,07

O custo total da obra se estima em **UM MILHÃO, QUINHENTOS E SEIS MIL, QUINHENTOS E OITO REAIS E SETE CENTAVOS.**

8 Regime de Execução

Empreitada por preço unitário.

9 Prazos de Vigência do Contrato

O prazo de vigência do contrato será de 8 (oito) meses a contar da assinatura do contrato, podendo ser prorrogado conforme as orientações da Lei 14.133/2021.

10 Prazo de Execução da Obra

O prazo de execução da obra será de 06 (seis) meses consecutivos a partir da emissão da Ordem de Serviço emitida pela Secretaria de Obras, podendo se prorrogar dentro do prazo estabelecido em contrato.

11 Forma de Pagamento da Obra

O pagamento será parcelado e efetivado de acordo com as medições mensais a serem definidas de acordo com o Cronograma Físico Financeiro em anexo.

12 Gestão de Fiscalização

O fiscal será designado após o término do processo de contratação, sendo este responsável pelas medições mensais, informando através de planilha de medição, memória de cálculo e relatório fotográfico e descritivo.

13 Visita Técnica e Termo de Concordância

A empresa contratada poderá realizar a visita técnica agendando no mínimo 05 (cinco) dias de antecedência da contratação, com a Secretaria Municipal de Obras Públicas através do telefone 0800 202 1999 ou apresente Declaração de Vistoria e que tem pleno conhecimento de todas as especificações técnicas à execução dos serviços, assinado pelo responsável técnico.



PREFEITURA MUNICIPAL DE BARRA DO PIRAI

Travessa Assunção, 69 – Centro
Barra do Piraí – RJ – CEP: 27.123-080
Tel.: (24)2443-1088

14 Certificado de Capacidade Técnica

A documentação relativa à qualificação técnico-profissional e técnico-operacional, essencial para atender aos critérios de contratação, devem seguir as regulamentações estipuladas conforme o art. 67 da Lei 14.133/2021.

15 Garantia de Execução Contratual

A empresa contratada deverá apresentar garantia para a contratação, nos moldes do art. 98 da Lei nº 14.133/2021, no valor referente a 5% do valor do contrato.

16 Obrigação das Partes

16.1 Obrigações da Contratante

- 16.1.1 Acompanhar e fiscalizar a execução da obra de acordo com as peças técnicas e documentações da obra, ou seja, projeto, memorial descritivo, orçamento, cronograma financeiro, projeto básico;
- 16.1.2 Realizar mensalmente as medições de obra e informar à Contratada o valor medido, a fim de que essa emita a nota fiscal para pagamento;
- 16.1.3 Enviar a nota fiscal, atestada por 2 servidores, à Contabilidade para, posteriormente ser encaminhado para análise e pagamento;
- 16.1.4 Designar uma Comissão Técnica para Recebimento da Obra;
- 16.1.5 Receber a obra em conformidade com a Lei Federal 14.133/2021.

16.2 Obrigações da Contratada

- 16.2.1 Executar a obra de acordo com as especificações e prazos solicitados pela Secretaria Municipal de Obras, não se admitindo quaisquer modificações sem prévia autorização da fiscalização desta Secretaria;
- 16.2.2 Responder por danos materiais ou físicos, causados por seus empregados, diretamente à Secretaria ou a terceiros, decorrente de sua culpa ou dolo;
- 16.2.3 Arcar com todas as despesas decorrentes do fornecimento do produto, tais como: salários, encargos trabalhistas, sociais e previdenciários, seguros, taxas, impostos e contribuições, indenizações, transporte, alimentação, uniformes e outras que porventura venham a ser criadas ou exigidas por lei;
- 16.2.4 Acatar as exigências da Secretaria, sujeitando-se à ampla e irrestrita fiscalização, prestando todos os esclarecimentos solicitados e atendendo às reclamações formuladas;
- 16.2.5 Fica a contratada sujeita ao prazo de Garantia de Obra. Conforme lei 14133/2021;



PREFEITURA MUNICIPAL DE BARRA DO PIRAI

Travessa Assunção, 69 – Centro
Barra do Piraí – RJ – CEP: 27.123-080
Tel.: (24)2443-1088

- 16.2.6 A contratada poderá subcontratar partes da obra, serviço ou fornecimento, até o limite destinado a ME e EPP conforme a Lei Complementar 123/2006 dos itens 5 e 6 do Orçamento.
- 16.2.7 Conforme artigo 25, §7 da Lei 14.133/2021, em caso de reajuste será considerado o índice IPCA, ou o que melhor atender a administração pública no momento.
- 16.2.8 A contratada deverá por obrigação acatar as ordens da fiscalização da obra.
- 16.2.9 A contratada deverá manter seus funcionários devidamente uniformizados, portando todos EPI'S necessários, conforme normas vigentes e devidamente registrados no INSS e demais do local da obra.
- 16.2.10 Qualquer sobra de material existente por ocasião do término dos serviços deverá ser retirada imediatamente do local da obra.
- 16.2.11 Toda e qualquer modificação que venha a surgir por ocasião dos serviços deverá ser comunicada antecipadamente ao fiscal da obra através de ofício para que sejam tomadas as medidas cabíveis.

17 Avaliação de Aceite da Obra

Ao final da execução dos serviços, o Secretário Municipal de Obras nomeia uma comissão composta por profissionais da referida Secretaria para proceder ao recebimento da obra. No caso de serem encontradas pendências, a comissão estipula um prazo para que as mesmas sejam cumpridas. Após o encerramento deste prazo a comissão procede outra vistoria.

Barra do Piraí, 19 de junho de 2024.

De acordo,



Wlader Dantas Pereira
Sec.Mun.Obras Públicas
CREA-RJ 2020100923

Wlader Dantas Pereira
Secretário Municipal de Obras Públicas

José Carlos Chaves – CREA 25547/D
Autor do Projeto





ESTADO DO RIO DE JANEIRO
PREFEITURA MUNICIPAL DE BARRA DO PIRAI
SECRETARIA MUNICIPAL DE OBRAS PÚBLICAS

MEMORIAL DESCRITIVO DOS SERVIÇOS

Obra: CONSTRUÇÃO DE UM MURO DE CONTENÇÃO.

Local: Rua Pedro Toledo, Bairro Caeira São Pedro, Barra do Piraí - RJ.

Data: junho / 2024

Elaborado por: Eng^o. José Carlos Chaves

Apresentação:

Estas especificações têm por objetivo fixar as condições gerais dos materiais e serviços a serem executados.

Condições Preliminares

- 1- Será procedida a remoção de entulho e detritos que venham a se acumular no decorrer das obras. Todo o transporte de entulho correrá às expensas da Empresa Contratada e deverá atender às normas determinadas pela Contratante;
- 2- A retirada de entulhos e materiais porventura já existentes no local da obra ficará a cargo da Empresa Contratada, com a devida presteza, de modo a não atrasar a execução dos serviços especializados. E se tratando de materiais, os mesmos serão removidos para local a ser determinado pela Fiscalização;
- 3- Ficarão exclusivamente a cargo da Empresa Contratada todas as providências correspondentes às instalações provisórias da obra, tais como instalações destinadas a depósitos de materiais e ferramentas, oficinas, escritório, áreas de vivência, etc.;
- 4- Caberá também à Empresa Contratada o fornecimento de todo o material, mão de obra, ferramentas, equipamentos, maquinaria, etc., necessários para que todos os trabalhos sejam desenvolvidos com segurança e qualidade, conforme determina a NR-18;
- 5- Os serviços a serem executados deverão obedecer às presentes especificações e quaisquer alterações das mesmas, se necessárias, somente poderão ser efetuadas mediante consulta prévia, por escrito, à Fiscalização da Secretaria Municipal de Obras Públicas;
- 6- A execução de qualquer serviço deverá obedecer às prescrições da ABNT, bem como às recomendações e prescrições do fabricante para os diversos materiais;



ESTADO DO RIO DE JANEIRO
PREFEITURA MUNICIPAL DE BARRA DO PIRAÍ
SECRETARIA MUNICIPAL DE OBRAS PÚBLICAS

- 7- Todos os materiais a serem empregados nos serviços deverão ser de primeira qualidade, sendo recusados pela Fiscalização materiais não especificados ou que não atendam à qualidade exigida. Os serviços executados que apresentarem imperfeição deverão ser prontamente refeitos às expensas da Empresa Contratada;
- 8- A Empresa Contratada será responsável por danos causados a terceiros, com a reparação dos estragos porventura causados aos imóveis e seus bens, usando-se, para tal, materiais iguais aos danificados e mão de obra especializada;
- 9- A Empresa Contratada se obrigará a cumprir as exigências da Secretaria Municipal de Obras Públicas, com relação à apresentação dos projetos exigidos;
- 10- Será exigido, antes do início da obra, o recolhimento e a apresentação de Anotação de Responsabilidade Técnica de todos os projetos e serviços executados pela Empresa Contratada;
- 11- A Empresa Contratada deverá elaborar Relatório Diário de Obras, em 03(três) vias, nos moldes definidos pela Secretaria Municipal de Obras Públicas, que será assinado pelo responsável técnico da Empresa Contratada e pela Fiscalização, sendo a primeira via mantida na obra, a segunda via arquivada junto à Secretaria Municipal de Obras Públicas, e a terceira via para arquivamento junto à Empresa Contratada;
- 12- A Empresa Contratada não poderá sub-empregar a terceiros a totalidade dos serviços, podendo, entretanto, fazê-lo parcialmente. Permanecerá, porém a responder direta e exclusivamente perante a Contratante;
- 13- Qualquer detalhe técnico porventura omissos nas presentes especificações e projetos será selecionado sempre dentro das Normas Técnicas construtivas usuais e dentro do bom senso executivo, a critério da Fiscalização da Secretaria Municipal de Obras Públicas.
- 14- Deverá ter no canteiro de obra por parte da contratada, engenheiros de obra, mestres, encarregados, vigias, almoxarifes, veículos de uso de obra, materiais de escritório e limpeza, computadores, telefone e demais itens necessários ao bom funcionamento da obra e ainda, fornecimento e colocação na obra de placa de identificação de obra pública e placa de sinalização, nos padrões da SEMOP;



ESTADO DO RIO DE JANEIRO
PREFEITURA MUNICIPAL DE BARRA DO PIRAÍ
SECRETARIA MUNICIPAL DE OBRAS PÚBLICAS

15- Conforme determinação da Secretaria Municipal do Ambiente, a areia utilizada na obra deverá obrigatoriamente ser proveniente de extratoras devidamente licenciadas pelo INEA.

1.0 – SERVIÇOS DE ESCRITÓRIO, LABORATÓRIO E CAMPO:

Conforme os Itens 1.1 a 1.9

Deverá ser fornecido, à fiscalização fotos das várias etapas da obra.

Deverá ser fornecida e fixada, em lugar visível placa de identificação da obra, confeccionada de acordo com modelo SEMOP, com as medidas prevista na planilha orçamentária.

Deverá ser fornecido container, para guarda de material e sanitário para funcionário, com as medidas especificadas de acordo com o orçamento.

O local da instalação deverá ter a aprovação da Fiscalização. A construtora deverá também fixar placa da empresa contratada, em local visível e de acordo com as normas do CREA.

Deverão ser realizados ensaios de resistência a compressão do concreto, ao longo da execução dos muros, conforme especificação da fiscalização, e entregues os respectivos relatórios a mesma.

Foi adotado o acórdão 2622/2013 para inclusão do item administração local no orçamento, onde o percentual inserido no custo direto deste serviço foi de 6,23% de acordo com o tipo de obra.

O valor da Unidade de Referência para quantificação do item 05.100.0900 (ur) fica limitado em 5% dos itens listados na administração local.



ESTADO DO RIO DE JANEIRO
PREFEITURA MUNICIPAL DE BARRA DO PIRAI
SECRETARIA MUNICIPAL DE OBRAS PÚBLICAS

2.0 – SERVICOS PRELIMINARES:

Conforme os Itens. 2.1 a 2.8.

Deverá ser realizada a perfuração rotativa de estacas com diâmetro de 300 mm.

Todo material proveniente de perfuração ou escavação deverão ser retirados do local da obra conforme supracitado.

Toda a área destinada a construção do muro deverá passar por limpeza prévia.

O acesso ao local da execução da obra deverá ser fechado através de tapumes conforme orçamento.

3.0 – MUROS DE CONTENÇÃO:

Conforme os Itens. 3.1 a 3.22

O concreto deverá ter $f_{ck} > 25$ Mpa, a ser comprovado pelos ensaios de resistência a compressão.

Toda estrutura em contato direto com o solo deverá receber previamente uma camada de 5cm de concreto magro.

O aterro deverá ser composto por material de 1ª categoria, sendo este retirado de área autorizada.

O reaterro dos elementos estruturais deverá ser realizado com pó de pedra.

A contenção deverá ser executada em alvenaria de blocos de concreto 20 x 20 x 40cm, revestida com camada drenante feita com pedra britada e drenos.

4.0 – TIRANTE PROTENDIDO:

Conforme os Itens. 4.1 a 4.5

A estrutura de reforço contará com tirantes protendidos de diâmetro especificado de 32mm conforme orçamento, preenchidos com calda de cimento de resistência igual a 20 mPa.



ESTADO DO RIO DE JANEIRO
PREFEITURA MUNICIPAL DE BARRA DO PIRAÍ
SECRETARIA MUNICIPAL DE OBRAS PÚBLICAS

5.0 – RECUPERAÇÃO DO PAVIMENTO EM LAJOTAS DE INTERTRAVADO:

Conforme os Itens 5.1 a 5.3

Todo o pavimento da área afetada deverá ser removido.

Todas as etapas para que precedem o revestimento final do novo piso, deverão seguir as instruções do DER-RJ.

6.0 – CALCADA E MEIO FIO:

Conforme os Itens 6.1 a 6.5

O concreto deverá ter dosado racionalmente e ter um $fck > 15$ Mpa, a ser comprovado pelos ensaios de resistência a compressão

Deverá ser executado contrapiso em concreto áspero com 1,50 cm de espessura.

A estrutura deverá conter tela de aço com diâmetro de 4,2mm.

CONSIDERAÇÕES GERAIS:

O bota-fora é de responsabilidade da contratada. Sob hipótese alguma os materiais provenientes das escavações poderão ser jogados em rios e/ou córregos.

Ao término da obra a mesma deverá ser entregue limpa e acabada, sem vestígio de obra.



PREFEITURA MUNICIPAL DE BARRA DO PIRAÍ
SECRETARIA MUNICIPAL DE OBRAS PÚBLICAS
MURO DE CONTENÇÃO
PRAZO DE EXECUÇÃO: 06 MESES

MEMÓRIA DE CÁLCULO: CONSTRUÇÃO DE UM MURO DE CONTENÇÃO, LOCALIZADO NA RUA PEDRO TOLEDO, BAIRRO CAEIRA, MUNICÍPIO DE BARRA DO PIRAÍ- RJ

ITEM	COD	DESCRIÇÃO	UNID.	QUANT.
1				
SERV. ESCRITÓRIO, LABORATÓRIO E CAMPO				
1.1	01.090.0000-5	Administração local	UNID.	100,00
		R\$ 1.096.132,00(valor da obra sem BDI) x 6,23% (percentual) = R\$ 68.289,02 VALOR TOTAL DA ADM (R\$68.289,02) QUE DIVIDIDO POR 100 SERÁ O PREÇO UNITÁRIO	100,00	unid
1.2	05.100.0900-A	Unidade ref.p/compl.adm local,consid:consumo agua,tel.energi a eletrica,mat.limpeza e escritorio,computadores,licenca obr a,moveis e utensilios,ar cond.bebedouro,art,rrt,fotografias uniformes,diarias,exames admissionais periodicos e demission ais,cur	U.R	101,05
		R\$ 68.289,02 (Administração local) x 5% (percentual) / 33,79 (preço unitário sem BDI) =	101,05	U.R
1.3	02.020.0001-A	Placa de identificacao de obra publica,inclusive pintura e s uportes de madeira.fornecimento e colocacao	m²	5,78
		3,4 m x 1,7 m x 1 unidade =	5,78	
1.4	02.006.0015-A	Aluguel container para escritorio c/wc,medindo 2,20m largura ,6,20m comprimento e 2,50m altura,chapas aco c/nervuras trap ezoidais,isolamento termo-acustico forro,chassis reforcado e piso compensado naval,incl.inst.eletrica e hidro-sanitarias ,acesso	und x mês	6,00
		1 und x 6 meses =	6,00	und x mês
1.5	02.015.0001-A	Instalacao e ligacao provisoria para abastecimento de agua e esgotamento sanitario em canteiro de obras,inclusive escava cao,exclusive reposicao da pavimentacao do logradouro public o	unid.	1,00
		1 =		
1.6	02.016.0001-A	Instalacao e ligacao provisoria de alimentacao de energia el etrica,em baixa tensao,para canteiro de obras,m3-chave 100a, carga 3kw,20cv,exclusive o fornecimento do medidor	unid.	1,00
		1 =		
1.7	01.001.0147-A	Moldagem e coleta de corpo de prova de concreto,executado po r firma especializada,inclusive transporte ate 50km	unid.	94,00
		muro = 1unid a cada 4m² =	94,00	
1.8	01.001.0123-A	Resistencia a compressao de corpo de prova cilindrico de 15x 30cm,por corpo de prova	unid.	94,00
		muro = 1unid a cada 4m² =	94,00	
1.9	01.016.0092-A	Levantamento fotografico de aspecto de area urbana,com impre ssao colorida	unid.	180,00
		30 unidades/mês X 6 meses =	180,00	unid.
2				
SERVIÇOS PRELIMINARES				
2.1	01.008.0050-A	Mobilizacao e desmobilizacao de equipamento e equipe de sond agem e perfuracao a percussao,com transporte ate 50km	unid.	1,00
		estacas 7,0m X 19 Unid=	1,00	unid.
2.2	01.002.0044-A	Perfuracao rotativa com coroa de widia,em solo,diametro 12", vertical,inclusive deslocamento dentro do canteiro e instala cao da sonda em cada furo	m	133,00
		estacas 7,0m X 19 Unid=	133,00	m
2.3	10.003.0050-A	Estaca raiz com diametro de 12" para carga de 110t,injecao d e argamassa de cimento e areia,com resistencia de 20mpa,conf orme abnt nbr 6122,inclusive fornecimento dos materiais (cim ento,areia e aco),exclusive perfuracao	m	133,00
		7,0m X 19 Unid=	133,00	m
2.4	03.001.0001-B	Escavacao manual de vala/cava em material de 1ª categoria (a (areia,argila ou picarra),ate 1,50m de profundidade,exclusiv e escoramento e esgotamento	m³	16,72
		blocos [(0,60 + 0,20) x (0,60 + 20)] x (0,60 + 0,05) x 19=	7,90	m³
		viga V1 (0,40+0,05) x (0,20+0,20) x 49m de comprimento=	8,82	m³
			16,72	m³
2.5	04.006.0008-B	Carga manual e descarga mecanica de material a granel(agrega dos,pedra-de-mao,paralelos,terra e escombros),compreendendo os tempos para carga,descarga e manobras do caminhao basculante a oleo diesel,com capacidade util de 8t,empregando 2 ser ventes	t	23,41
		blocos 7,90m³ x 1,4 empolamento=	11,07	t
		viga V1 8,82m³ x 1,4 empolamento=	12,35	t
			23,41	t
2.6	04.005.0104-A	Transporte de carga de qualquer natureza,exclusive as despesas de carga e descarga,tanto de espera do caminhao como do s ervente ou equipamento auxiliar,a velocidade media de 25km/h ,em caminhao de carroceria fixa a oleo diesel,com capacidade util d	tXkm	276,28
		23,41 t x 11,80 km =	276,3	tXkm
2.7	02.002.0005-A	Tapume de vedacao ou protecao,executado com telhas trapezoid ais de aco galvanizado,espessura de 0,5mm,estas com 4 vezes de utilizacao,inclusive engradamento de madeira,utilizado 2 vezes e pintura esmalte sintetico na face externa	m²	100,00
		50,00 m x 2 m =	100,0	m²

2.8	20.004.0125-A	Rocada mecanica,com utilizacao de rocadeira mecanica,exclusi ve limpeza	m ²	403,00
		calçada largura 1m x 30m de comprimento=	30,0	m ²
		área destinada a construção do muro conforme projeto=	373,0	m ²
			403,0	m ²
3		MURO DE CONTENÇÃO		
3.1	11.003.0005-B	Concreto dosado racionalmente para uma resistencia caracteristica a compressao de 25mpa,inclusive materiais,transporte,p reparo com betoneira,lancamento e adensamento	m ³	30,98
		blocos 0,6 m x 0,6 m x 0,6 m x 19 unidades =	4,10	m ³
		viga V1 e V2 0,20m x 0,40m x 49m de comprimento=	3,92	m ³
		V3 0,20m x 0,40m x 42,15m de comprimento=	3,37	m ³
		V4 0,20m x 0,40m x 35,10m de comprimento=	2,81	m ³
		V5 0,20m x 0,40m x 50m de comprimento=	4,00	m ³
		P1 a P11 0,20m x 0,50m x 8,20m de comprimento x 11 unidades=	9,02	m ³
		P12 a P19 0,20m x 0,50m x 4,70m (altura média) x 8 unidades=	3,76	m ²
			30,98	m ²
3.2	11.009.0011-A	Fio de aço ca-60,redondo,com saliencia ou moessa,coeficiente de conformacao superficial minimo(aderencia)igual a 1,5,diametro entre 4,2 a 5mm,destinado a armadura de pecas de concreto armado,compreendendo 10% de perdas de pontas e arame 18.fornecim	kg	536,61
		conforme projeto 536,61kg=	536,61	kg
3.3	11.011.0027-A	Corte,dobragem,montagem e colocacao de ferragens nas formas, aço ca-60,em fio redondo,com diametro de 4,2 a 5mm	kg	536,61
		conforme projeto 536,61kg=	536,61	
3.4	11.009.0013-A	Barra de aço ca-50,com saliencia ou moessa,coeficiente de conformacao superficial minimo (aderencia) igual a 1,5,diametro de 6,3mm,destinada a armadura de concreto armado,10% de perdas de pontas e arame 18.fornecimento	kg	204,75
		conforme projeto (excluindo as estacas) - (442,96kg -(952,85m x 0,25kg/m))=	204,75	kg
3.5	11.011.0029-A	Corte,dobragem,montagem e colocacao de ferragens nas formas, aço ca-50,em barras redondas,com diametro igual a 6,3mm	kg	204,75
		conforme projeto (excluindo as estacas) - (442,96kg -(952,85m x 0,25kg/m))=	204,75	
3.6	11.009.0014-B	Barra de aço ca-50,com saliencia ou moessa,coeficiente de conformacao superficial minimo (aderencia) igual a 1,5,diametro de 8 a 12,5mm,destinada a armadura de concreto armado,10% de perdas de pontas e arame 18.fornecimento	kg	2.800,80
		conforme projeto (excluindo as estacas) - (689,46kg + (1399,08kg - (532m x 0,63kg/m) + 1047,42kg)=	2800,80	kg
3.7	11.011.0030-B	Corte,dobragem,montagem e colocacao de ferragens nas formas, aço ca-50,em barras redondas,com diametro de 8 a 12,5mm	kg	2.800,80
		conforme projeto (excluindo as estacas) - (689,46kg + (1399,08kg - (532m x 0,63kg/m) + 1047,42kg)=	2800,80	
3.8	11.004.0020-B	Formas de madeira de 3ª para moldagem de pecas de concreto a armado com paramentos planos,em lajes,vigas,paredes,etc, servindo a madeira 3 vezes,inclusive desmoldagem,exclusive escoramento.	m ²	296,16
		blocos (0,60m x 0,60m) x 4 lados x 19 unidades =	27,36	m ²
		vigas 0,40m x (49m +42,15m + 35,10m + 50m) de comprimento x 2 lados=	141,00	m ²
		pilares ((0,50 - 0,20) + 0,20) x 2 lados x ((8,20m de altura x 11 unidades) + (4,70m de altura média x 8unidades))=	127,80	m ²
			296,16	m ²
3.9	11.004.0070-B	Escoramento de formas de paramentos verticais,para altura de 1,50 a 5,00m,com aproveitamento de 2 vezes da madeira,inclui sive retirada	m ²	296,16
		blocos (0,60m x 0,60m) x 4 lados x 19 unidades =	27,36	m ²
		vigas 0,40m x (49m +42,15m + 35,10m + 50m) de comprimento x 2 lados=	141,00	m ²
		pilares ((0,50 - 0,20) + 0,20) x 2 lados x ((8,20m de altura x 11 unidades) + (4,70m de altura média x 8unidades))=	127,80	m ²
			296,16	m ²
3.10	11.001.0001-B	Concreto dosado racionalmente para uma resistencia caracteristica a compressao de 10mpa,compreendendo apenas o fornecimento dos materiais,inclusive 5% de perdas	m ³	0,83
		blocos 0,6 m x 0,6 m x 0,05m x 19 unidades =	0,34	m ³
		viga V1 0,20m x 49m x 0,05m=	0,49	m ³
			0,83	m ³
3.11	11.002.0013-B	Preparo de concreto,compreendendo mistura e amassamento em uma betoneira de 320l,admitindo-se uma producao aproximada de 2,00m3/h,excluindo o fornecimento dos materiais	m ³	0,83
		conforme item anterior=	0,83	
3.12	11.002.0033-B	Lancamento de concreto em pecas sem armadura,inclusive o transporte horizontal ate 20,00m em carrinhos,colocacao,adensamento e acabamento,considerando uma producao aproximada de 7, 00m3/h	m ³	0,83
		conforme item anterior=	0,83	
3.13	05.006.0001-B	Locacao de andaime com elementos tubulares sobre sapatas fixas,considerando-se a area da projecao vertical do andaime e pago pelo tempo necessario a sua utilizacao,exclusive transporte dos elementos do andaime ate a obra,plataforma ou passarela de	m ² x mês	2.238,00
		área do muro 373,00 m ² x 6 meses =	2238,00	m ² x mês

3.14	04.021.0010-A	Carga e descarga manual de andaime tubular,inclusive tempo d e espera do caminhao,considerando-se a area de projecao vertical	m²	373,00
			373,0 m² de área =	373,00 m²
3.15	05.008.0001-A	Montagem e desmontagem de andaime com elementos tubulares,co nsiderando-se a area vertical recoberta	m²	373,00
			373,0 m² de área =	373,00 m²
3.16	05.007.0007-A	Locação de passarela metalica,perfurada,para andaime metalic o tubular,inclusive transporte,carga e descarga,exclusive an daime tubular e movimentacao (vide item 05.008.0008)	m²x mês	300,00
			(1 x 50 m de comprimento) x 6 meses =	300,00 m²x mês
3.17	03.009.0015-A	Aterro com material de 1ª categoria,compactado manualmente e m camadas de 20cm de material apilado,proveniente de jazida distante ate 10km,inclusive escavacao,carga,transporte em c aminhao basculante,descarga,espalhamento e irrigacao manuais	m³	540,00
erosão			30m(coprimento) x 9m(altura) x 2,00m(largura) =	540,00 m³
3.18	03.015.0010-A	Reaterro de vala/cava com po-de-pedra,inclusive fornecimento do material e compactacao manual	m³	8,70
blocos			7,90 m³ - 4,10m³=	3,80 m³
viga V1			8,82m³ - (0,20x0,40x49m)=	4,90 m³
				8,70 m³
3.19	12.005.0090-A	Alvenaria de blocos de concreto 20x20x40cm,assentes com arga massa de cimento e areia,no traco 1:6,em paredes de 0,20m de espessura,de superficie corrida,de 3,00 a 4,50m de altura e medida pela area real	m²	373,00
			área conforme projeto=	373,00 m²
3.20	11.003.0074-A	Preenchimento com concreto de 25mpa em vazios de alvenaria d e blocos de concreto 20x20x40cm,em paredes de 20cm,medido pe la area real,exclusive armacao e a alvenaria	m²	373,00
			área conforme projeto=	373,00 m²
3.21	06.085.0020-A	Camada vertical drenante feita com pedra britada, inclusive fornecimento do material	m³	111,90
			373m² x 0,30m =	111,90
3.22	06.082.0055-A	Dreno ou barbacã em tubo de pvc,diametro de 4",inclusive fornecimento do tubo e material drenante	m	111,90
			1 a cada m² x 0,30 m (tamanho de cada unidade) =	111,90
4 TIRANTE PROTENDIDO				
4.1	11.047.0010-B	Tirante protendido,para carga de trabalho ate 34t,diametro d e 32mm,inclusive o fornecimento da barra e bainha,protecao a nticorrosiva,preparo e colocacao no furo,exclusive luvas,placas,contraporcas,etc,perfuracao e injecao	m	720,00
tirantes superiores			13m de comprimento x 24 unid=	312,00 m
tirantes inferiores			12m de comprimento x 34 unid=	408,00 m
				720,00 m
4.2	07.100.0040-B	Injecao de argamassa de cimento e areia,com resistencia de 2 0mpa,conforme abnt nbr 6122,utilizando bomba de argamassa co m unidade misturadora e bombeadora acopladas,com capacidade de 900 a 4800l de mistura seca,destinada a execucao de funda coes,in	m³	0,58
tirantes superiores			(3,14 x 0,0160²)13m de comprimento x 24 unid=	0,25 m³
tirantes inferiores			(3,14 x 0,0160²)12m de comprimento x 34 unid=	0,33 m³
				0,58 m³
4.3	01.003.0034-A	Perfuracao a percussao,em rocha alterada,diametro 4.1/2",inc lusive deslocamento dentro do canteiro e instalacao da sonda em cada furo	m	720,00
tirantes superiores			13m de comprimento x 24 unid=	312,00 m
tirantes inferiores			12m de comprimento x 34 unid=	408,00 m
				720,00 m
4.4	11.047.0011-B	Protensao parcial e final de tirante (exclusive este),para c arga de trabalho ate 34t,diametro de 32mm,inclusive o fornec imento e instalacao da placa,anel de angulo,porcas,contrapor cas,luvas,etc,pintura e protecao da cabeca,exclusive perfuracao e	unid	58,00
tirantes			24 + 34 unidades=	58,00 unid
4.5	01.008.0050-A	Mobilizacao e desmobilizacao de equipamento e equipe de sond agem e perfuracao a percussao,com transporte ate 50km	unid	1,00
tirantes			1 mobilização=	1,00 unid
5 RECUPERAÇÃO DO PAVIMENTO EM LAJOTAS DE INTERTRAVADO				
5.1	08.020.0008-A	Pavimentacao intertravada de lajotas de concreto,pre-fabrica das,cor natural,com espessura de 6cm,resistencia a compressa o de 35mpa,conforme abnt nbr 15953,exclusive o preparo do su bleito e base	m²	60,00
recuperação do logradouro			2m de largura x 30m de comprimento=	60,00 m²
5.2	05.001.0070-A	Remocao de pavimentacao de lajotas de concreto,altamente vib rado,intertravado,pre-fabricado	m²	20,00
			(2m de largura média x 10m de comprimento) =	20,00 m²

5.3	08.020.0030-A	Assentamento de artefato de concreto,sobre colchao de po-de- pedra,areia ou material equivalente,com fornecimento de todo s os materiais,exclusive o artefato de concreto,inclusive re juntamento	m ²	60,00
			2m de largura x 30m de comprimento=	60,00 m ²
6 CALÇADA E MEIO FIO				
6.1	08.027.0035-A	Meio-fio reto de concreto simples fck=15mpa,moldado no local ,tipo der-rj,medindo 0,15m na base e com altura de 0,45m,rej untamento com argamassa de cimento e areia,no traco 1:3,5,co m fornecimento de todos os materiais,escavacao e reaterro	m	38,00
meio fio			50m de comprimento=	38,00 m
6.2	11.003.0002-A	Concreto dosado racionalmete para uma resistência característica a compressao de 15 mpa, inclusive materiais, transporte, p reparo com betoneira, lançamento e adensamento	m ³	6,50
calçada			50m de comprimento x 1,30m de largura x 0,10m=	6,50 m ³
6.3	13.301.0081-A	Piso cimentado, com 1,5cm de espessura, com argamassa de cimento e areia, no traço 1:3, com acabamento aspero, sobre base existente	m ²	6,50
calçada			50m de comprimento x 1,30m de largura =	6,50 m ²
6.4	11.023.0002-A	Tela para estrutura de concreto armado, formado por fios de aço ca-60, cruzadas e soldadas entre si, formado malhas quadradas de fios com diametro de 4,2 mm e espaçamento entre els 15 x 15cm. Fornecimento	kg	93,87
calçada			((1,28 x (50,00 / 0,15))+(50,00 x (1,28 / 0,15))) x 0,11=	93,87 kg
6.5	14.002.0210-A	Guarda-corpo de tubo de ferro galvanizado com dois montantes em tubo de 1",uma travessa superior em tubo de 2" e duas tr avessas inferiores em tubo de 1",em modulos de 2,20m de comp rimento e 1,00m de altura,inclusive pintura.fornecimento e c olocaca	unid	23,00
			49m de comprimento /2,20m (tamanho do módulo) ~ 23 unidades=	23,00 unid

|



PREFEITURA MUNICIPAL DE BARRA DO PIRAI
SECRETARIA MUNICIPAL DE OBRAS PÚBLICAS
CONSTRUÇÃO DE UM MURO DE CONTENÇÃO
PRAZO: 6 MESES
LOCALIZAÇÃO: RUA PEDRO TOLEDO, CAEIRA, BARRA DO PIRAI - RJ



SISTEMA DE CUSTOS EMOP - MÊS BASE= 03/24

Item	Código	Descrição	Unid.	Pr unit.	Quant.	Pr parcial
1		SERVIÇO DE ESCRITÓRIO, LABORATÓRIO E CAMPO				
1.1		Administração Local	UNID	682,89	100,00	68.289,00
1.2	05.100.0900-A	Unidade ref.p/compl.adm local,consid:consumo agua,tel.energi a eletrica,mat.limpeza e escritorio,computadores,licenca obr a,moveis e utensilios,ar cond.bebedouro,art,rrt,fotografias uniformes,diarias,exames admissionais periodicos e demission ais,cur	UR	33,79	101,05	3.414,47
1.3	02.020.0001-A	Placa de identificacao de obra publica,inclusive pintura e s uportes de madeira.fornecimento e colocacao	M2	503,42	5,78	2.909,76
1.4	02.006.0015-A	Aluguel container para escritorio c/wc,medindo 2,20m largura ,6,20m comprimento e 2,50m altura,chapas aco c/nervuras trap ezoidais,isolamento termo-acustico forro,chassis reforcado e piso compensado naval,incl.inst.eletrica e hidro-sanitarias ,acesso	UNXMES	1.200,00	6,00	7.200,00
1.5	02.015.0001-A	Instalacao e ligacao provisoria para abastecimento de agua e esgotamento sanitario em canteiro de obras,inclusive escava cao,exclusive reposicao da pavimentacao do logradouro public o	UN	4.477,25	1,00	4.477,25
1.6	02.016.0001-A	Instalacao e ligacao provisoria de alimentacao de energia el etrica,em baixa tensao,para canteiro de obras,m3-chave 100a, carga 3kw,20cv,exclusive o fornecimento do medidor	UN	2.134,99	1,00	2.134,99
1.7	01.001.0147-A	Moldagem e coleta de corpo de prova de concreto,executado po r firma especializada,inclusive transporte ate 50km	UN	65,47	94,00	6.154,18
1.8	01.001.0123-A	Resistencia a compressao de corpo de prova cilindrico de 15x 30cm,por corpo de prova	UN	43,56	94,00	4.094,64
1.9	01.016.0092-A	Levantamento fotografico de aspecto de area urbana,com impre ssa colorida	UN	1,81	180,00	325,80
						99.000,09
2		SERVIÇOS PRELIMINARES				
2.1	01.008.0050-A	Mobilizacao e desmobilizacao de equipamento e equipe de sondagem e perfuracao a percussao,com transporte ate 50km	UN	7.257,48	1,00	7.257,48
2.2	01.002.0044-A	Perfuracao rotativa com coroa de widia,em solo,diametro 12", vertical,inclusive deslocamento dentro do canteiro e instala cao da sonda em cada furo	M	311,03	133,00	41.366,99
2.3	10.003.0050-A	Estaca raiz com diametro de 12" para carga de 110t,injecao d e argamassa de cimento e areia,com resistencia de 20mpa,conf orme abnt nbr 6122,inclusive fornecimento dos materiais (cim ento,areia e aco),exclusive perfuracao	M	269,63	133,00	35.860,79
2.4	03.001.0001-B	Escavacao manual de vala/cava em material de 1ª categoria (a (areia,argila ou picarra),ate 1,50m de profundidade,exclusiv e escoramento e esgotamento	M3	58,65	16,72	980,62
2.5	04.006.0008-B	Carga manual e descarga mecanica de material a granel(agrega dos,pedra-de-mao,paralelos,terra e escombros),compreendendo os tempos para carga,descarga e manobras do caminhao bascula nte a oleo diesel,com capacidade util de 8t,empregando 2 ser ventes	T	39,62	23,41	927,50



PREFEITURA MUNICIPAL DE BARRA DO PIRAÍ
SECRETARIA MUNICIPAL DE OBRAS PÚBLICAS
CONSTRUÇÃO DE UM MURO DE CONTENÇÃO
PRAZO: 6 MESES
LOCALIZAÇÃO: RUA PEDRO TOLEDO, CAEIRA, BARRA DO PIRAÍ - RJ



SISTEMA DE CUSTOS EMOP - MÊS BASE= 03/24

Item	Código	Descrição	Unid.	Pr unit.	Quant.	Pr parcial
2.6	04.005.0104-A	Transporte de carga de qualquer natureza,exclusive as despesas de carga e descarga,tanto de espera do caminhão como do servente ou equipamento auxiliar,a velocidade média de 25km/h ,em caminhão de carroceria fixa a óleo diesel,com capacidade útil d	T X KM	2,59	276,28	715,56
2.7	02.002.0005-A	Tapume de vedação ou proteção,executado com telhas trapezoidais de aço galvanizado,espessura de 0,5mm,estas com 4 vezes de utilização,inclusive engradamento de madeira,utilizado 2 vezes e pintura esmalte sintético na face externa	M2	33,89	100,00	3.389,00
2.8	20.004.0125-A	Rocada mecânica,com utilização de rocadeira mecânica,exclusiva limpeza	M2	0,25	403,00	100,75
						90.598,69
3		MURO DE CONTENÇÃO				
3.1	11.003.0005-B	Concreto dosado racionalmente para uma resistência característica a compressão de 25mpa,inclusive materiais,transporte,p reparo com betoneira,lancamento e adensamento	M3	628,98	30,98	19.485,80
3.2	11.009.0011-A	Fio de aço ca-60,redondo,com saliência ou mocha,coeficiente de conformação superficial mínimo(aderência)igual a 1,5,diametro entre 4,2 a 5mm,destinado a armadura de peças de concreto armado,compreendendo 10% de perdas de pontas e arame 18.fornecim	KG	8,16	536,61	4.378,73
3.3	11.011.0027-A	Corte,dobragem,montagem e colocação de ferragens nas formas, aço ca-60,em fio redondo,com diametro de 4,2 a 5mm	KG	4,52	536,61	2.425,47
3.4	11.009.0013-A	Barra de aço ca-50,com saliência ou mocha,coeficiente de conformação superficial mínimo (aderência) igual a 1,5,diametro de 6,3mm,destinada a armadura de concreto armado,10% de perdas de pontas e arame 18.fornecimento	KG	7,55	204,75	1.545,86
3.5	11.011.0029-A	Corte,dobragem,montagem e colocação de ferragens nas formas, aço ca-50,em barras redondas,com diametro igual a 6,3mm	KG	4,93	204,75	1.009,41
3.6	11.009.0014-B	Barra de aço ca-50,com saliência ou mocha,coeficiente de conformação superficial mínimo (aderência) igual a 1,5,diametro de 8 a 12,5mm,destinada a armadura de concreto armado,10% de perdas de pontas e arame 18.fornecimento	KG	6,94	2.800,80	19.437,55
3.7	11.011.0030-B	Corte,dobragem,montagem e colocação de ferragens nas formas, aço ca-50,em barras redondas,com diametro de 8 a 12,5mm	KG	4,31	2.800,80	12.071,44
3.8	11.004.0020-B	Formas de madeira de 3ª para moldagem de peças de concreto armado com paramentos planos,em lajes,vigas,paredes,etc,sendo a madeira 3 vezes,inclusive desmoldagem,exclusive escoramento.	M2	66,32	296,16	19.641,33
3.9	11.004.0070-B	Escoramento de formas de paramentos verticais,para altura de 1,50 a 5,00m,com aproveitamento de 2 vezes da madeira,inclusive retirada	M2	42,75	296,16	12.660,84



PREFEITURA MUNICIPAL DE BARRA DO PIRAÍ
SECRETARIA MUNICIPAL DE OBRAS PÚBLICAS
CONSTRUÇÃO DE UM MURO DE CONTENÇÃO

PRAZO: 6 MESES

LOCALIZAÇÃO: RUA PEDRO TOLEDO, CAEIRA, BARRA DO PIRAÍ - RJ



SISTEMA DE CUSTOS EMOP - MÊS BASE= 03/24

Item	Código	Descrição	Unid.	Pr unit.	Quant.	Pr parcial
3.10	11.001.0001-B	Concreto dosado racionalmente para uma resistencia caracteristica a compressao de 10mpa,compreendendo apenas o fornecimento dos materiais,inclusive 5% de perdas	M3	355,68	0,83	295,21
3.11	11.002.0013-B	Preparo de concreto,compreendendo mistura e amassamento em uma betoneira de 320l,admitindo-se uma producao aproximada de 2,00m3/h,excluindo o fornecimento dos materiais	M3	83,14	0,83	69,00
3.12	11.002.0033-B	Lancamento de concreto em pecas sem armadura,inclusive o transporte horizontal ate 20,00m em carrinhos,colocacao,adensamento e acabamento,considerando uma producao aproximada de 7,00m3/h	M3	75,28	0,83	62,48
3.13	05.006.0001-B	Locacao de andaime com elementos tubulares sobre sapatas fixas,considerando-se a area da projecao vertical do andaime e pago pelo tempo necessario a sua utilizacao,exclusive transporte dos elementos do andaime ate a obra,plataforma ou passa relade	M2XMES	25,70	2.238,00	57.516,60
3.14	04.021.0010-A	Carga e descarga manual de andaime tubular,inclusive tempo de espera do caminhao,considerando-se a area de projecao vertical	M2	0,95	373,00	354,35
3.15	05.008.0001-A	Montagem e desmontagem de andaime com elementos tubulares,considerando-se a area vertical recoberta	M2	6,90	373,00	2.573,70
3.16	05.007.0007-A	Locacao de passarela metalica,perfurada,para andaime metalico tubular,inclusive transporte,carga e descarga,exclusive andaime tubular e movimentacao (vide item 05.008.0008)	M2XMES	84,00	300,00	25.200,00
3.17	03.009.0015-A	Aterro com material de 1ª categoria,compactado manualmente e em camadas de 20cm de material apiloado,proveniente de jazida distante ate 10km,inclusive escavacao,carga,transporte em caminhao basculante,descarga,espalhamento e irrigacao manuais	M3	179,52	540,00	96.940,80
3.18	03.015.0010-A	Reaterro de vala/cava com po-de-pedra,inclusive fornecimento do material e compactacao manual	M3	206,86	8,70	1.799,68
3.19	12.005.0090-A	Alvenaria de blocos de concreto 20x20x40cm,assentes com argamassa de cimento e areia,no traco 1:6,em paredes de 0,20m de espessura,de superficie corrida,de 3,00 a 4,50m de altura e medida pela area real	M2	123,30	373,00	45.990,90
3.20	11.003.0074-A	Preenchimento com concreto de 25mpa em vazios de alvenaria de blocos de concreto 20x20x40cm,em paredes de 20cm,medido pela area real,exclusive armacao e a alvenaria	M2	79,05	373,00	29.485,65
3.21	06.085.0020-A	Camada vertical drenante feita com pedra britada, inclusive fornecimento do material	M3	196,25	111,90	21.960,37
3.22	06.082.0055-A	Dreno ou barbacaa em tubo de pvc,diametro de 4",inclusive fornecimento do tubo e material drenante	M	23,39	111,90	2.617,34
						377.522,51
4		TIRANTE PROTENDIDO				
4.1	11.047.0010-B	Tirante protendido,para carga de trabalho ate 34t,diametro de 32mm,inclusive o fornecimento da barra e bainha,protecao anticorrosiva,preparo e colocacao no furo,exclusive luvas,placas,contraporcas,etc,perfuracao e injecao	M	444,52	720,00	320.054,40



PREFEITURA MUNICIPAL DE BARRA DO PIRAÍ
SECRETARIA MUNICIPAL DE OBRAS PÚBLICAS
CONSTRUÇÃO DE UM MURO DE CONTENÇÃO
PRAZO: 6 MESES
LOCALIZAÇÃO: RUA PEDRO TOLEDO, CAEIRA, BARRA DO PIRAÍ - RJ



SISTEMA DE CUSTOS EMOP - MÊS BASE= 03/24

Item	Código	Descrição	Unid.	Pr unit.	Quant.	Pr parcial
4.2	07.100.0040-B	Injecao de argamassa de cimento e areia,com resistencia de 20mpa,conforme abnt nbr 6122,utilizando bomba de argamassa com unidade misturadora e bombeadora acopladas,com capacidade de 900 a 4800l de mistura seca,destinada a execucao de funda coes,in	M3	704,31	0,58	408,49
4.3	01.003.0034-A	Perfuracao a percussao,em rocha alterada,diametro 4.1/2",inc lusive deslocamento dentro do canteiro e instalacao da sonda em cada furo	M	145,34	720,00	104.644,80
4.4	11.047.0011-B	Protensao parcial e final de tirante (exclusive este),para carga de trabalho ate 34t,diametro de 32mm,inclusive o fornec imento e instalacao da placa,anel de angulo,porcas,contrapor cas,luvas,etc,pintura e protecao da cabeca,exclusive perfuracao e	UN	2.361,11	58,00	136.944,38
4.5	01.008.0050-A	Mobilizacao e desmobilizacao de equipamento e equipe de sondagem e perfuracao a percussao,com transporte ate 50km	UN	7.257,48	1,00	7.257,48
						569.309,55
5		RECUPERAÇÃO DO PAVIMENTO EM LAJOTAS DE INTERTRAVADO				
5.1	08.020.0008-A	Pavimentacao intertravada de lajotas de concreto,pre-fabrica das,cor natural,com espessura de 6cm,resistencia a compressao de 35mpa,conforme abnt nbr 15953,exclusive o preparo do subleito e base	M2	94,82	60,00	5.689,20
5.2	05.001.0070-A	Remocao de pavimentacao de lajotas de concreto,altamente vibrado,intertravado,pre-fabricado	M2	6,03	20,00	120,60
5.3	08.020.0030-A	Assentamento de artefato de concreto,sobre colchao de pedregulho,areia ou material equivalente,com fornecimento de todos os materiais,exclusive o artefato de concreto,inclusive rejuntamento	M2	65,69	60,00	3.941,40
						9.751,20
6		CALÇADA, MEIO FIO E GUARDA CORPO				
6.1	08.027.0035-A	Meio-fio reto de concreto simples fck=15mpa,moldado no local ,tipo der-rj,medindo 0,15m na base e com altura de 0,45m,rejuntamento com argamassa de cimento e areia,no traco 1:3,5,com fornecimento de todos os materiais,escavacao e reaterro	M	111,90	38,00	4.252,20
6.2	11.003.0002-A	Concreto dosado racionalmente para uma resistencia caracteristica a compressao de 15mpa,inclusive materiais,transporte,preparacao e lançamento de betoneira,lançamento e adensamento	M3	586,27	6,50	3.810,75
6.3	13.301.0081-A	Piso cimentado,com 1,5cm de espessura,com argamassa de cimento e areia, no traco 1:3, com acabamento aspero, sobre base existente	M2	35,88	6,50	233,22
6.4	11.023.0002-A	Tela para estrutura de concreto armado,formada por fios de aco ca-60,cruzadas e soldadas entre si,formando malhas quadradas de fios com diametro de 4,2mm e espacamento entre eles de (15x15)cm.fornecimento	KG	8,13	93,87	763,16



ESTADO DO RIO DE JANEIRO
PREFEITURA MUNICIPAL DE BARRA DO PIRAI
SECRETARIA MUNICIPAL DE OBRAS PÚBLICAS
COMPOSIÇÃO ANALÍTICA DE BDI - 1



OBRA: CONSTRUÇÃO DE UM MURO DE CONTENÇÃO

LOCAL: Rua Pedro Toledo, Bairro Caieira São Pedro, Barra do Piraí - RJ.

DESCRIÇÃO	VALORES DE REFERÊNCIA - %			BDI ADOTADO - %
	1 QUARTIL	2 QUARTIL	3 QUARTIL	
ADMINISTRAÇÃO CENTRAL	3,00	4,00	5,50	5,50
SEGURO	0,80	0,80	1,00	0,80
RISCO	0,98	1,27	1,25	1,25
GARANTIA	0,80	0,80	1,00	0,80
DESPESAS FINANCEIRAS	0,59	1,23	1,39	1,30
Lucro	3,50	5,11	6,20	6,20
INSS - LEI 13.165/15				4,50
Tributos (soma dos itens abaixo)				
CONFINS	3,00	3,00	3,00	3,00
PIS	0,65	0,65	0,65	0,65
ISS	3,00	3,00	5,00	5,00
CALCULO BDI	16,32	19,86	24,99	29,00
TOTAL				29,00

Fonte da composição, valores de referência e fórmula do BDI: Acórdão 2622/2013 - TCU - Plenário

Os valores de BDI acima foram calculados com emprego da fórmula abaixo:

$$BDI = \frac{(1 + AC + S + R + G) \cdot (1 + DF) \cdot (1 + L)}{1 - I} - 1$$

Onde:

AC = Administração Central;

DF = Taxa das despesas financeiras;

R = Taxa de risco

S = Taxa de Seguro

G = Taxa de garantia

I = taxa de tributos;

L = taxa de lucro.

Barra do Piraí, 19 de maio de 2024.

Engenheiro: JOSE CARLOS CHAVES

CREA: 25.547-D



Prefeitura Municipal de Barra do Piraí
Secretaria Municipal de Obras Públicas

Obra: CONSTRUÇÃO DE UM MURO DE CONTENÇÃO
Local: RUA PEDRO TOLEDO, BAIRRO CAIEIRA SÃO PEDRO - BARRA DO PIRAÍ / RJ.

C R O N O G R A M A F Í S I C O - F I N A N C E I R O

DISCRIMINAÇÃO:	PESO	VALOR DO SERVIÇO	1º MÊS	%	2º MÊS	%	3º MÊS	%	4º MÊS	%	5º MÊS	%	6º MÊS	%
	(%)													
1- Serv. Escritório, Laboratório e Campo	6,57	99.000,09	16.500,02	1,10	16.500,02	1,10	16.500,02	1,10	16.500,02	1,10	16.500,02	1,10	16.500,02	1,10
2- Serviços preliminares	6,01	90.598,69	45.299,35	3,01	45.299,35	3,01		0,00		0,00		0,00		0,00
3 - Muro de contenção	25,06	377.522,51		0,00	75.504,50	5,01	75.504,50	5,01	75.504,50	5,01	75.504,50	5,01	75.504,50	5,01
4 - Tirante protendido	37,79	569.309,55		0,00	113.861,91	7,56	113.861,91	7,56	113.861,91	7,56	113.861,91	7,56	113.861,91	7,56
5 - Recuperação de pavimento em lajotas de intertravado	0,65	9.751,20		0,00		0,00		0,00		0,00		0,00	9.751,20	0,65
6 - Calçada, meio fio e guarda corpo	1,44	21.653,67		0,00		0,00		0,00		0,00		0,00	21.653,67	1,44
SUB-TOTAL	77,52	1.167.835,71	61.799,36	4,10	251.165,77	16,67	205.866,43	13,67	205.866,43	13,67	205.866,43	13,67	237.271,30	15,75
B. D. I. - 29,00% DO SUB-TOTAL	22,48	338.672,36	17.921,81	1,19	72.838,07	4,83	59.701,26	3,96	59.701,26	3,96	59.701,26	3,96	68.808,68	4,57
TOTAL:	100,00	1.506.508,07	79.721,17	5,29	324.003,85	21,51	265.567,69	17,63	265.567,69	17,63	265.567,69	17,63	306.079,97	20,32
TOTAL ACUMULADO:	100,00	1.506.508,07	79.721,17	5,29	403.725,02	26,80	669.292,71	44,43	934.860,40	62,05	1.200.428,09	79,68	1.506.508,07	100,00

Planta de Elevação
Esc 1:100

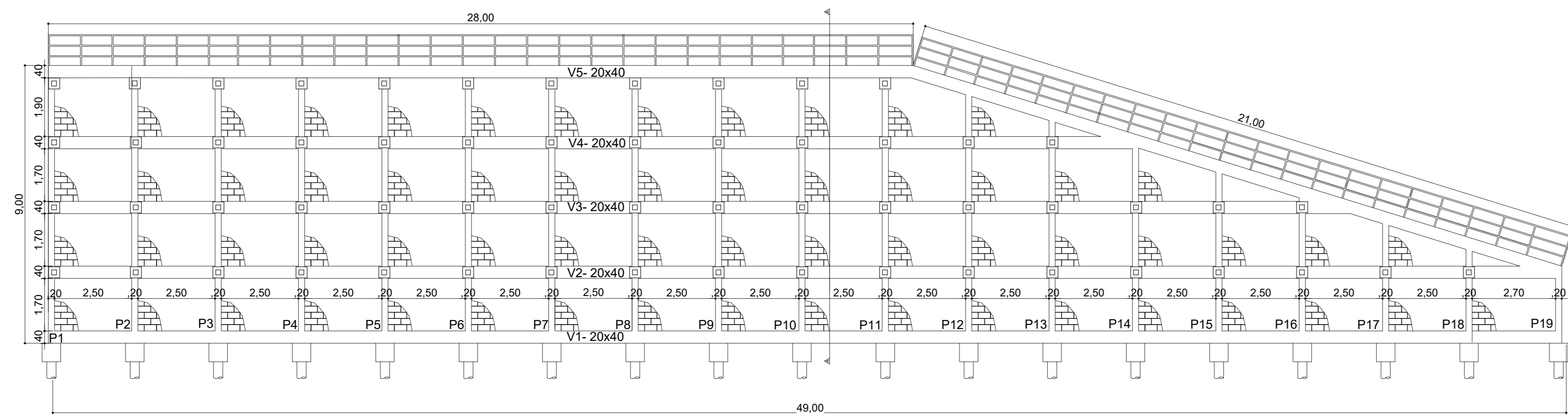

Planta de localização das estacas e pilares
Esc 1:200

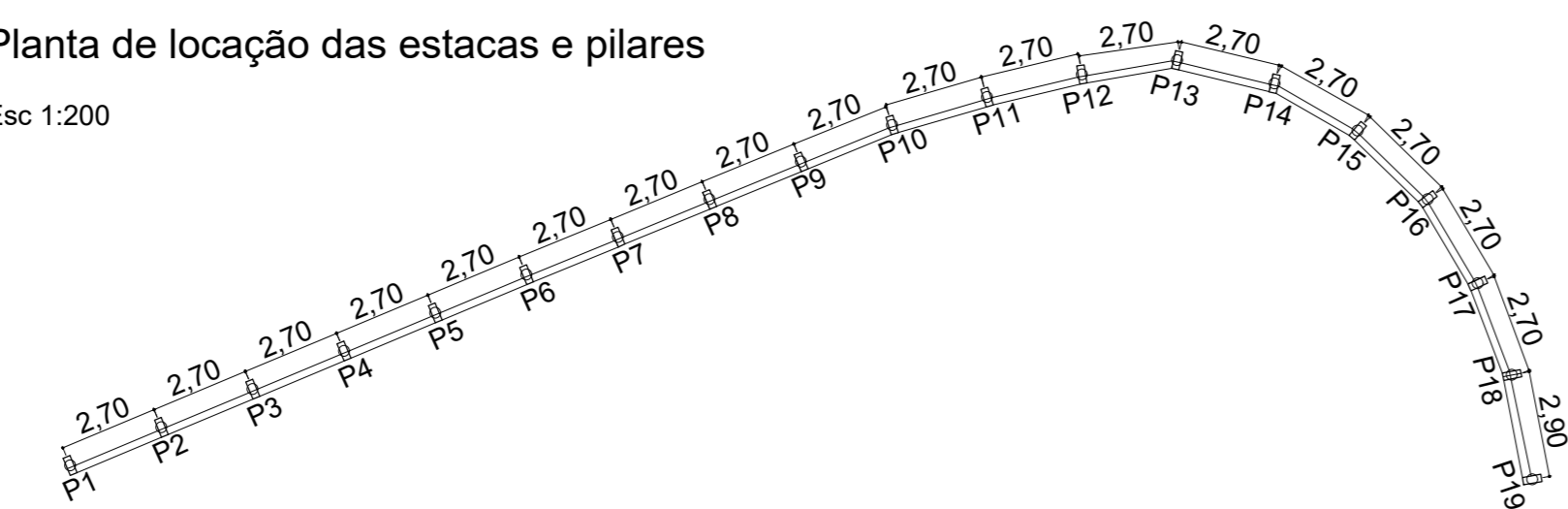

Planta de localização
Escala 1:250

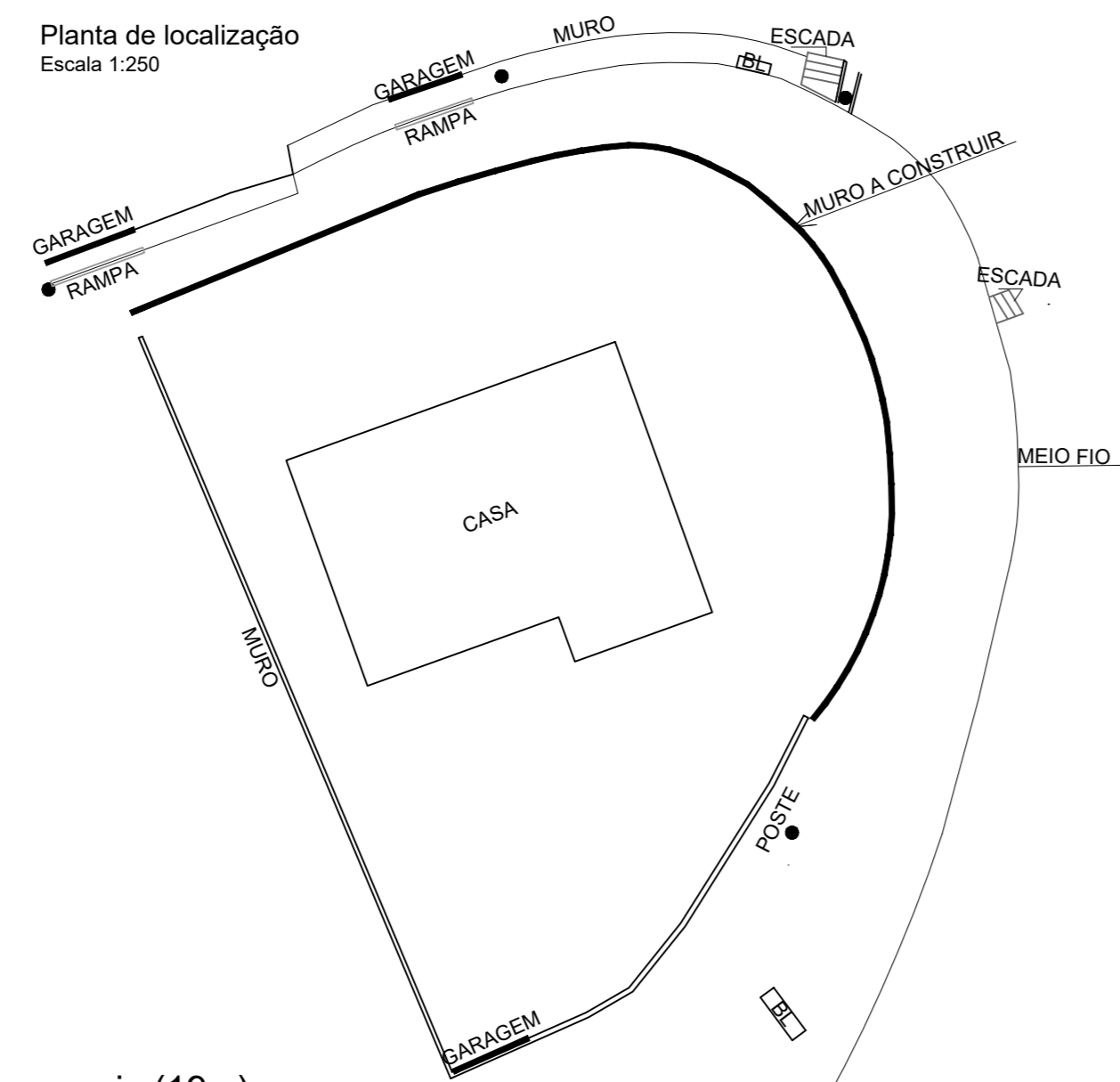

Corte A-A
Esc 1:75

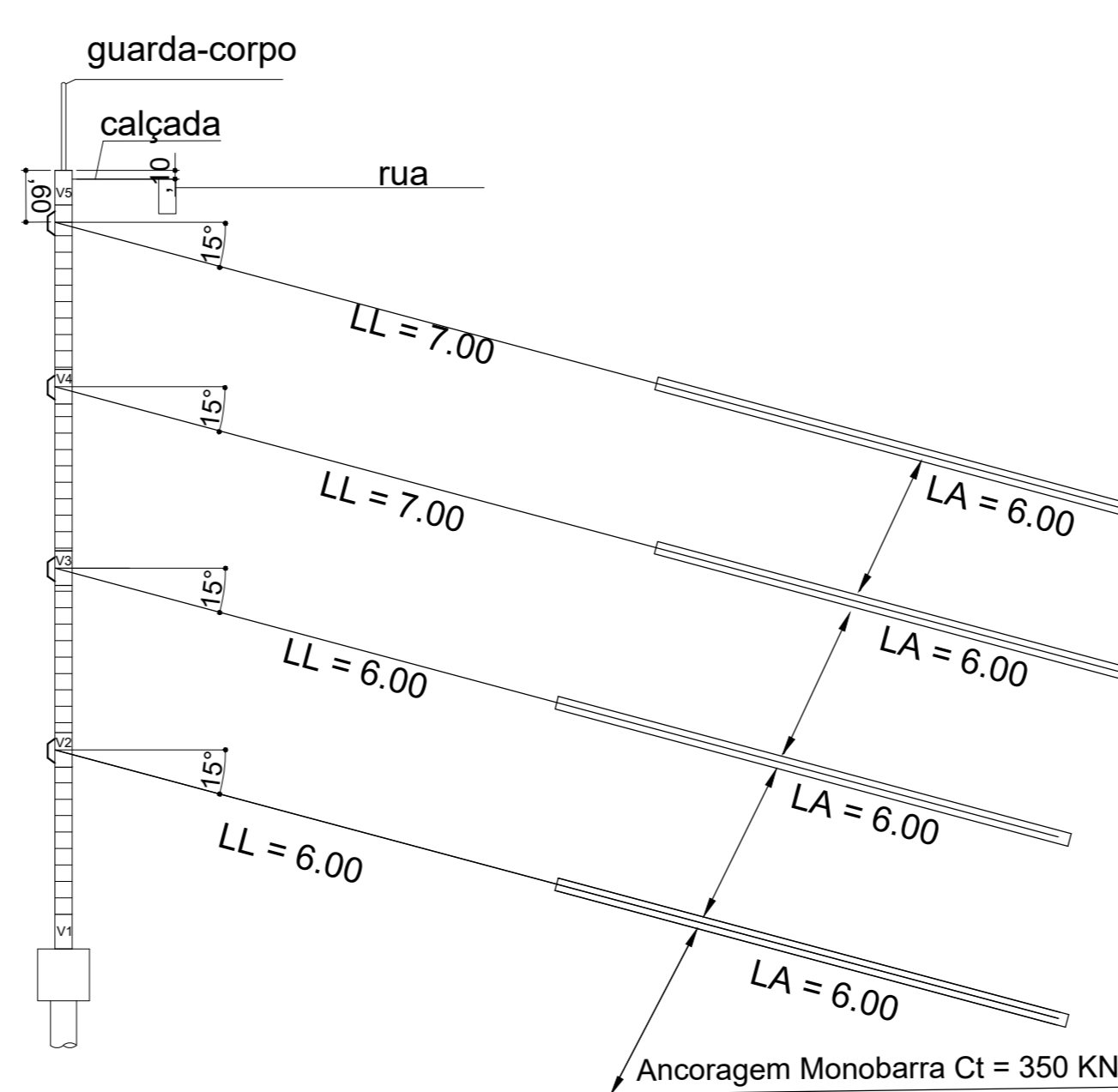

Armação das paredes de bloco
Esc 1:50

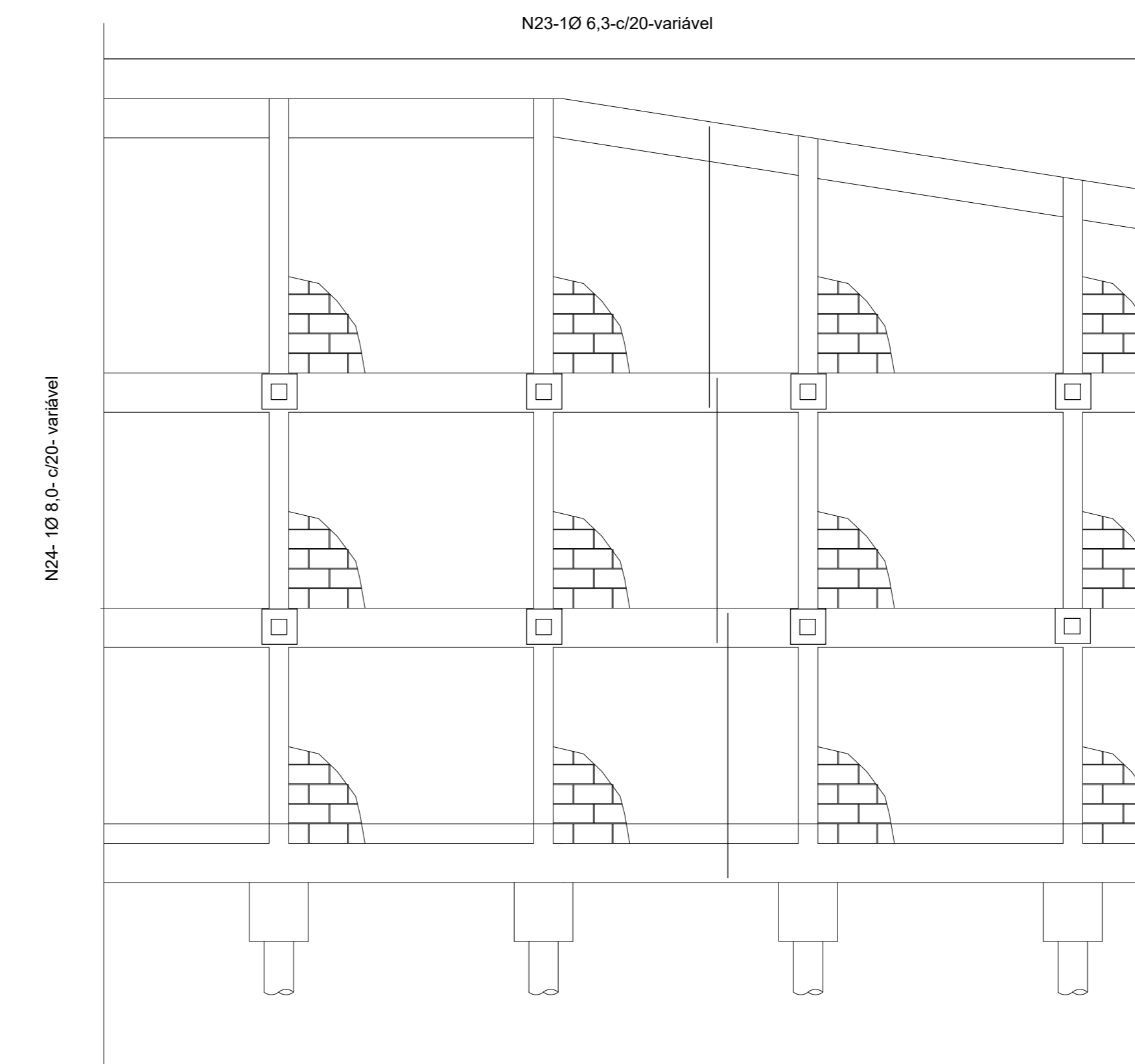

Armação das estacas raiz (19 x)
ESC. 1:25

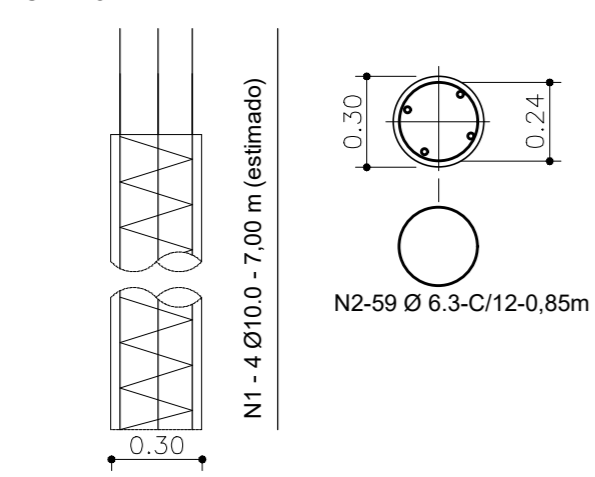

Armação dos blocos de coroamento 60x60x60 (19x)
ESC. 1:25

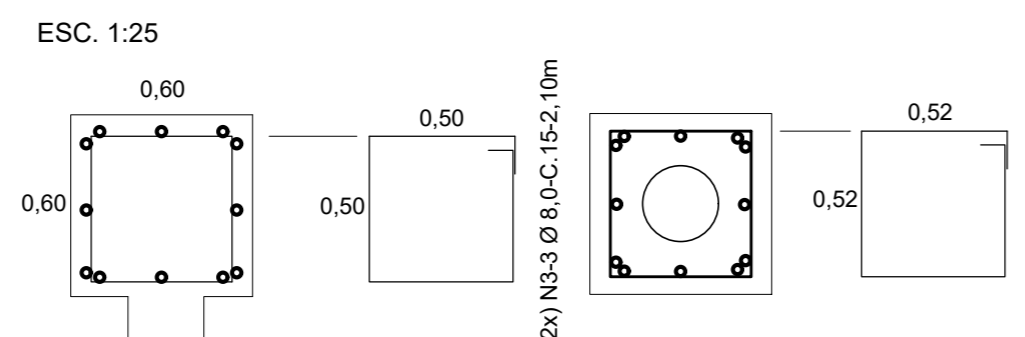

Armação dos pilares P1 - P11 (11x)
ESC. 1:25

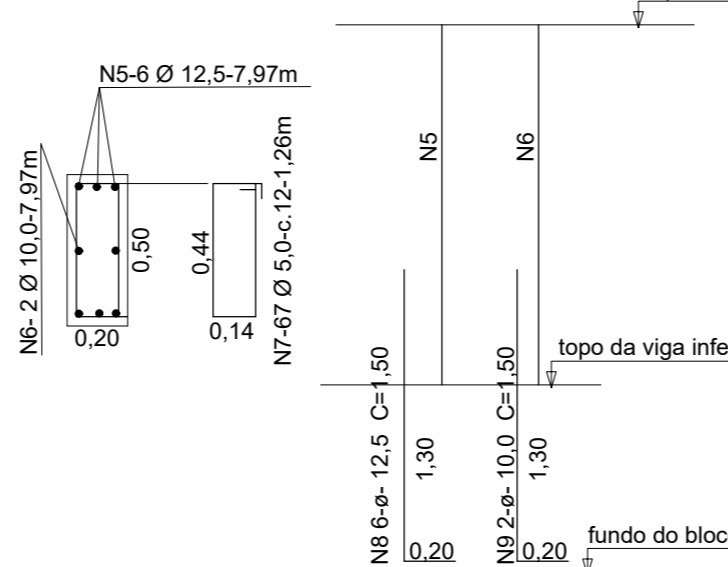

Armação dos pilares P12 - P19 (8x)
ESC. 1:25

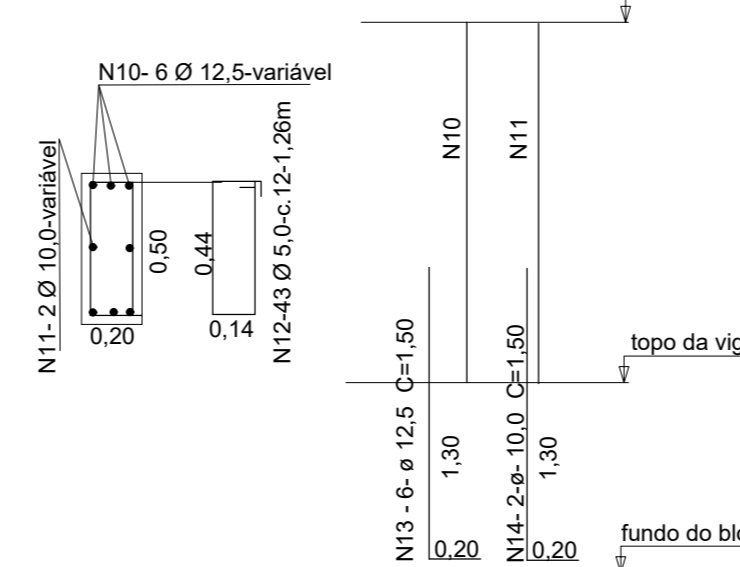

Armação das vigas V1 e V2
ESC. 1:25

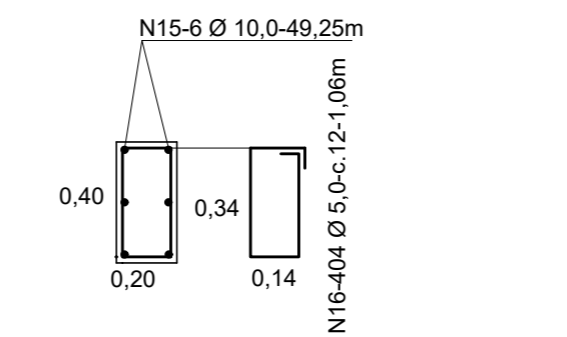

Armação das vigas V3
ESC. 1:25

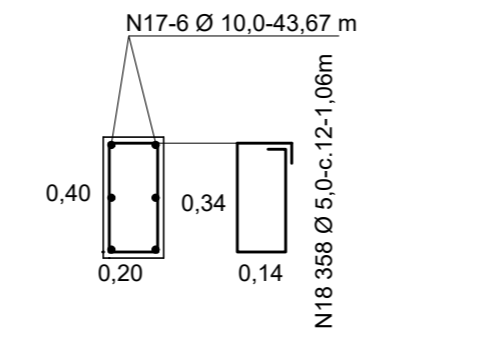

Armação das vigas V4
ESC. 1:25

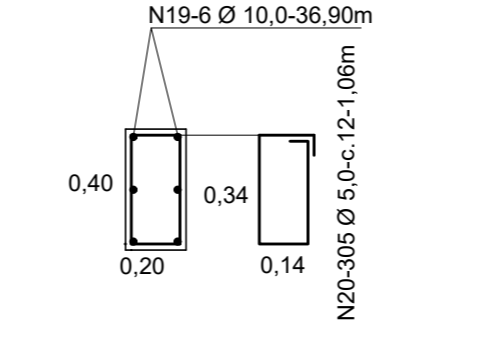

Armação das vigas V5
ESC. 1:25

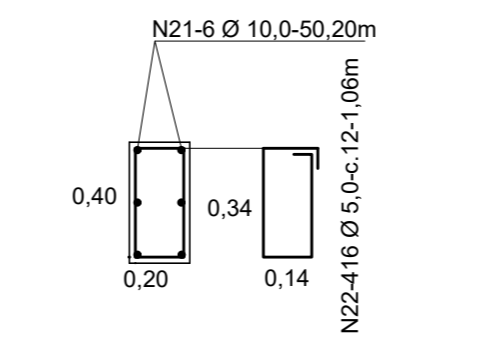

Observações:

- Concreto fck= 25 MPa
- conferir medidas na obra
- muro de contenção em blocos de concreto 10x10x30 preenchidos com concreto e armados de detalhe.
- Escala indicada
- Executar drenos de pedra britada, camada vertical com 30 cm de espessura e barbacôas de Ø 50mm a cada 1,00 m².
- Estacas moldadas "in loco" Ø 300mm armadas conforme detalhe.

LISTA DE FERROS

N	BITOLA	QUANT	C UNIT	C TOTAL
1	10,00	76,00	7,00	532,00
2	6,30	1121,00	0,85	952,85
3	8,00	114,00	2,10	239,40
4	8,00	57,00	2,18	124,26
5	12,50	66,00	7,97	526,02
6	10,00	22,00	7,97	175,34
7	5,00	737,00	1,26	928,62
8	12,50	66,00	1,50	99,00
9	10,00	22,00	1,50	33,00
10	12,50	48,00	variável	242,40
11	10,00	16,00	variável	80,80
12	5,00	344,00	1,26	433,44
13	12,50	48,00	1,50	72,00
14	10,00	16,00	1,50	24,00
15	10,00	12,00	49,25	591,00
16	5,00	808,00	1,06	856,48
17	10,00	6,00	43,67	262,02
18	5,00	358,00	1,06	379,48
19	10,00	6,00	36,50	219,00
20	5,00	301,00	1,06	319,06
21	10,00	6,00	50,20	301,20
22	5,00	412,00	1,06	436,72
23	6,30	315,00	variável	819,00
24	8,00	34,00	variável	1360,00

RESUMO DO AÇO

ACO	BITOLA	COMPR(m)	PESO (kg)
CA-60	5,0	3353,80	536,61
	6,3	1771,85	442,96
CA-50	8,0	1723,66	689,46
	10	2220,76	1399,08
	12,5	1047,42	1047,42

PROJETO ESTRUTURAL PRANCHA ÚNICA

PROJETO PARA CONSTRUÇÃO DE UM MURO DE CONTENÇÃO - LOCALIZADO NA RUA PEDRO TOLEDO - BAIRRO DA CAEIRA SÃO PEDRO- MUNICÍPIO DE BARRA DO PIRAÍ - RJ.

PLANTA BAIXA COM INDICAÇÕES DE SERVIÇOS

PREFEITURA MUNICIPAL DE BARRA DO PIRAÍ
SECRETARIA MUNICIPAL DE OBRAS PÚBLICAS
Departamento de Obras

DATA MAIO / 2023	SECRETÁRIO WILADER DANTAS PEREIRA	FOLHA ÚNICA
ASSUNTO PROJETO ESTRUTURAL MURO DE CONTENÇÃO		

SECRETÁRIO MUNICIPAL DE OBRAS PÚBLICAS
WILADER DANTAS PEREIRA

AUTOR DO PROJETO
ENGRº JOSÉ CARLOS CHAVES CREA-RJ-25.547-D

 <p style="text-align: center;">SERVIÇO PÚBLICO MUNICIPAL ANEXO X</p>			<p>Processo nº: 11500/2024 Data: 24/06/2024 fls: ____ Rubrica:</p> <p>Licitação por: Concorrência A realizar-se em: 17/10/2024 as 14:00hs. Requisição de Serviços: SC 00774/2024</p>		
Proposta de Preços / Concorrência			CARIMBO DA FIRMA		
<p>A empresa ao lado propõe-se a executar os serviços à Prefeitura de Barra do Piraí pelos preços assinalados, obedecendo rigorosamente às condições constantes no Edital de Licitação por Concorrência n° 009/2024</p>					
ITEM	CÓDIGO	ESPECIFICAÇÃO	UNID.	QUANT.	PREVISÃO DE CUSTO R\$
					SUBTOTAL R\$
01	---xxx---	<p>Contratação de uma empresa para construção de muro de contenção no bairro Caieira São Pedro, conforme as especificações constantes do projeto básico (anexo III).</p> <p>Nota: O Cronograma Físico-Financeiro e a Planilha de Custos deverão acompanhar esta Proposta.</p>	meses	06	R\$ _____
Valor Total por Extenso: (_____)			TOTAL GERAL		R\$ _____
<p style="text-align: center;"><u>OBSERVAÇÕES:</u></p> <ol style="list-style-type: none"> 1. Ser datilografada, sem emendas e rasuras; conter os preços em algarismo e por extenso, por unidade, já incluídas as despesas de fretes, impostos federais ou estaduais e descontos especiais a ser datada e assinada pelo gerente ou seu procurador. 2. O proponente se obrigará, mediante devolução da PROPOSTA DE PREÇOS a cumprir os termos nela contidos. 3. As duas primeiras vias da PROPOSTA DE PREÇOS deverão ser devolvidas a este ÓRGÃO, até a hora e data marcadas, em envelope fechado, com a indicação do seu número e data do encerramento. 4. A licitação mediante PROPOSTA DE PREÇOS poderá ser anulada no todo ou em parte, de conformidade com a legislação vigente. 			<p>Prazo de execução: vide Cronograma Físico-Financeiro</p> <p>Validade da Proposta De Preços (preços válidos), por: 60 DIAS</p> <p>Local da execução: vide Memorial Descritivo</p> <p>Declaramos inteira submissão ao presente Termo e Legislação vigente</p> <p style="text-align: right;">Em ____/____/____</p>		
<p>Obs.: Informar dados bancários: Banco: N° Agência: C/c:</p>			Firma Proponente		



Prefeitura Municipal de Barra do Piraí
Secretaria Municipal de Administração
Comissão de Licitação

SERVIÇO PÚBLICO MUNICIPAL
PROCESSO Nº 11500/2024
Data: 24/06/2024 Fls. _____
Rubrica: _____

ANEXO XI

CONTRATO Nº ____/____

CONTRATO DE _____ ATRAVÉS DA
PREFEITURA MUNICIPAL DE BARRA
DO PIRAÍ POR INTERMÉDIO DA
SECRETARIA MUNICIPAL DE
_____ E A
EMPRESA _____

O **MUNICÍPIO DE BARRA DO PIRAÍ**, através da Prefeitura Municipal de Barra do Piraí, pessoa jurídica de direito público, inscrita no CNPJ/MF sob o nº 28.576.080/0001-47, com sede na Travessa Assumpção, nº 69, Centro, Barra do Piraí/RJ, doravante denominada **CONTRATANTE**, representada neste ato pelo Exmo. Prefeito Sr. _____, residente e domiciliado à _____, portador da carteira de identidade nº _____ e CPF nº _____, por intermédio da Secretaria Municipal de _____ e a empresa _____, situada na _____, inscrita no **CNPJ/MF** sob o nº _____, daqui por diante denominada **CONTRATADA**, representada neste ato por _____, residente e domiciliado à _____, portador da carteira de identidade nº _____ e CPF nº _____, resolvem celebrar o presente **CONTRATO**, em decorrência do resultado da licitação na modalidade **CONCORRÊNCIA** nº **009/2024**, com fundamento no **Processo Administrativo nº 11500/2024**, que se regerá Lei Federal 14.133/2021 de 1º de abril de 2021, da Lei Complementar n. 123/2006, Decreto Municipal nº 310 de 23 de março de 2022, Decreto Municipal nº 401 de 08 de novembro de 2022, além das demais disposições legais aplicáveis e do disposto no instrumento convocatório, aplicando-se a este contrato suas disposições irrestrita e incondicionalmente, bem como pelas cláusulas e condições seguintes:

CLÁUSULA PRIMEIRA: DO OBJETO

O Objeto do presente Contrato é **contratação de uma empresa para construção de muro de contenção no bairro Caieira São Pedro**, conforme as especificações constantes do projeto básico (anexo III) e do instrumento convocatório, em atendimento as necessidades da Secretaria Municipal de Obras.



CLÁUSULA SEGUNDA: DOS PRAZOS

O prazo de vigência do Contrato **será de 08 (oito) meses** contados a partir da data de assinatura, com posterior publicação no Diário Oficial Eletrônico do Município de Barra do Piraí e no PNCP, conforme artigo 94, inciso I, da Lei Federal 14.133/21.

PARÁGRAFO PRIMEIRO O prazo contratual poderá ser prorrogado na forma do art. 111 da Lei 14.133/21.

PARÁGRAFO SEGUNDO O reajuste ou repactuação será conforme especificado nas cláusulas contratuais, tendo como prazo inicial da apresentação da proposta, adotando como base os índices INPC, IPCA ou IGPM, na forma que atender melhor a economicidade em favor do município em conformidade com a realidade de mercado dos respectivos insumos.

PARÁGRAFO TERCEIRO O objeto do presente Contrato **deverá ser executado no(a) localizada na Rua Pedro Toledo, no bairro Caieira São Pedro, no município de Barra do Piraí – RJ, de acordo com o projeto básico.**

CLÁUSULA TERCEIRA: DAS OBRIGAÇÕES DA CONTRATANTE

Constituem obrigações da **CONTRATANTE**:

- a) efetuar os pagamentos devidos à **CONTRATADA**, nas condições estabelecidas neste contrato;
- b) fornecer à **CONTRATADA** documentos, informações e demais elementos que possuir e pertinentes ao presente contrato;
- c) exercer a fiscalização do contrato;
- d) receber provisória e definitivamente o objeto do presente contrato.

CLÁUSULA QUARTA: DAS OBRIGAÇÕES DA CONTRATADA:

Constituem obrigações da **CONTRATADA**:

- a) entregar/executar o objeto, de acordo com o especificado no Edital e seus anexos;
- b) entregar/executar o objeto do contrato sem qualquer ônus para o **CONTRATANTE**, estando incluído no valor do pagamento todas e quaisquer despesas, tais como tributos, frete e seguro;
- c) manter em estoque um mínimo de material necessário à execução do objeto do contrato;
- d) comunicar o Fiscal do contrato por escrito e tão logo constatado problema ou a impossibilidade de execução qualquer obrigação contratual, para a adoção das providências cabíveis;
- e) reparar, corrigir, remover, reconstruir ou substituir, no todo ou em parte e às suas expensas o objeto do contrato em que se verifiquem vícios, defeito ou incorreções resultantes do execução irregular ou do fornecimento em desconformidade com as especificações contidas no Edital e seus anexos;
- f) indenizar todo e qualquer dano e prejuízo pessoal ou material que possa advir, direta ou indiretamente, do exercício de suas atividades ou serem causados por seus prepostos à **CONTRATANTE** ou terceiros.



CLÁUSULA QUINTA: DA DOTAÇÃO ORÇAMENTÁRIA

Os recursos necessários à realização do presente contrato correrão à conta da seguinte dotação orçamentária:

SECRETARIA	FUNCIONAL	ELEMENTO DA DESPESA	FONTE DE RECURSOS
Obras	01.20.12.15.543.1011.1005	4.4.90.51.99	1500

PARÁGRAFO ÚNICO – As despesas relativas aos exercícios subsequentes correrão por conta das dotações orçamentárias respectivas, devendo ser empenhadas no início de cada exercício.

CLÁUSULA SEXTA: DO VALOR DO CONTRATO:

Dá-se a este contrato o valor total de R\$ _____

CLÁUSULA SÉTIMA: DA EXECUÇÃO, DO RECEBIMENTO E DA FISCALIZAÇÃO DO CONTRATO

O contrato deverá ser executado de acordo com as cláusulas avençadas, nos termos do instrumento convocatório, do Termo de Referência/Projeto Básico, da legislação vigente, respondendo o inadimplente pelas consequências da inexecução total ou parcial.

PARÁGRAFO PRIMEIRO – O contrato será acompanhado e fiscalizado por representante(s) do **CONTRATANTE** especialmente designado(s) pela autoridade competente, conforme ato de nomeação.

PARÁGRAFO SEGUNDO – O objeto do contrato será recebido da seguinte forma:

Em se tratando de obras e serviços:

- a) provisoriamente, pelo responsável por seu acompanhamento e fiscalização, mediante termo detalhado, quando verificado o cumprimento das exigências de caráter técnico, em até 15 (quinze dias);
- b) definitivamente, por servidor ou comissão designada pela autoridade competente, mediante termo detalhado que comprove o atendimento das exigências contratuais, em prazo não superior a 90 (noventa) dias.

Em se tratando de compras:



Prefeitura Municipal de Barra do Piraí
Secretaria Municipal de Administração
Comissão de Licitação

SERVIÇO PÚBLICO MUNICIPAL	
PROCESSO Nº 11500/2024	
Data: 24/06/2024	Fls. _____
Rubrica: _____	

- a) provisoriamente, de forma sumária, pelo responsável por seu acompanhamento e fiscalização, com verificação posterior da conformidade do material com as exigências contratuais, em até 15 (quinze dias);
- b) definitivamente, por servidor ou comissão designada pela autoridade competente, mediante termo detalhado que comprove o atendimento das exigências contratuais, em prazo não superior a 90 (noventa) dias.

PARÁGRAFO TERCEIRO – Os bens ou os materiais cujos padrões de qualidade e desempenho estejam em desacordo com a especificação do edital e do Termo de Referência deverão ser recusados pelo responsável pela execução e fiscalização do contrato, que anotarás em registro próprio as ocorrências e determinará o que for necessário à regularização das faltas ou defeitos observados. No que exceder à sua competência, comunicará o fato à autoridade superior, em **05 (cinco) dias**, para ratificação.

PARÁGRAFO QUARTO – A CONTRATADA declara, antecipadamente, aceitar todas as condições, métodos e processos de inspeção, verificação e controle adotados pela fiscalização, obrigando-se a fornecer todos os dados, elementos, explicações, esclarecimentos e comunicações de que esta necessitar e que forem julgados necessários ao desempenho de suas atividades.

PARÁGRAFO QUINTO – A instituição e a atuação da fiscalização não exclui ou atenua a responsabilidade da CONTRATADA, nem a exime de manter fiscalização própria.

CLÁUSULA OITAVA: DA RESPONSABILIDADE

A CONTRATADA é responsável por danos causados ao CONTRATANTE ou a terceiros, decorrentes de culpa ou dolo na execução do contrato, não excluída ou reduzida essa responsabilidade pela presença de fiscalização ou pelo acompanhamento da execução por órgão da Administração.

PARÁGRAFO PRIMEIRO – A CONTRATADA será obrigada a reapresentar a Certidão Conjunta Negativa de Débitos relativos a Tributos Federais e à Dívida Ativa da União, ou Certidão Conjunta Positiva com efeito negativo, expedida pela Secretaria da Receita Federal do Brasil (RFB) e Procuradoria-Geral da Fazenda Nacional (PGFN), que abrange, inclusive, as contribuições sociais previstas nas alíneas a a d, do parágrafo único, do art. 11, da Lei nº 8.212, de 1991, da comprovação de regularidade fiscal em relação aos tributos incidentes sobre a atividade objeto deste contrato e do Certificado de Regularidade perante o Fundo de Garantia por Tempo de Serviço (FGTS), assim como a Certidão Negativa de Débitos Trabalhistas (CNDT), sempre que expirados os respectivos prazos de validade.

PARÁGRAFO SEGUNDO – A ausência da apresentação dos documentos mencionados no PARÁGRAFO PRIMEIRO ensejará a imediata expedição de notificação à CONTRATADA, assinalando o prazo de **10 (dez) dias** para a cabal demonstração do cumprimento das obrigações trabalhistas e previdenciárias e para a apresentação de defesa, no mesmo prazo, para eventual



aplicação da penalidade de advertência, na hipótese de descumprimento total ou parcial destas obrigações no prazo assinalado.

PARÁGRAFO TERCEIRO – Permanecendo a inadimplência total ou parcial o contrato será rescindido.

PARÁGRAFO QUARTO – No caso do parágrafo terceiro, será expedida notificação à CONTRATADA para apresentar prévia defesa, no prazo de **05 (cinco) dias úteis**, para dar início ao procedimento de rescisão contratual e de aplicação da penalidade de impedimento de contratar com a PMBP.

CLÁUSULA NONA: DAS CONDIÇÕES DE PAGAMENTO

A CONTRATANTE deverá pagar à CONTRATADA, mediante adimplemento do cumprimento com a entrega do objeto, devidamente atestada pelo (s) agente (s) competente (s) e diretamente na conta corrente: nº _____, agência: _____, banco: _____, de titularidade da CONTRATADA.

PARÁGRAFO PRIMEIRO – Considera-se adimplemento o cumprimento da prestação com a entrega do objeto, devidamente atestado pelo (s) agente (s) competente (s).

PARÁGRAFO SEGUNDO – A CONTRATADA deverá encaminhar a fatura para pagamento a PMBP, acompanhada da documentação de comprovação de regularidade fiscal e se o objeto tratar de serviço também deverá acompanhar o comprovante de recolhimento mensal do FGTS e INSS.

PARÁGRAFO TERCEIRO – O pagamento será realizado no prazo de **30 (trinta) dias**, a contar da data final do período de adimplemento de cada parcela e somente será autorizado após a declaração de recebimento da execução do objeto, mediante atestação.

PARÁGRAFO QUARTA – Caso se faça necessária à reapresentação de qualquer nota fiscal por culpa da CONTRATADA, o prazo de **30 (trinta) dias** ficará suspenso, prosseguindo a sua contagem a partir da data da respectiva reapresentação.

PARÁGRAFO QUINTO– Os pagamentos eventualmente realizados com atraso, desde que não decorram de ato ou fato atribuível à CONTRATADA, sofrerão a incidência de atualização financeira pelo IPCA e juros moratórios de 0,5% ao mês, calculado pro rata die, e aqueles pagos em prazo inferior ao estabelecido neste edital serão feitos mediante desconto de 0,5% ao mês pro rata die.

PARÁGRAFO SEXTO– ACONTRATADA deverá emitir a Nota Fiscal Eletrônica – NF-e, consoante o Protocolo ICMS 42, de 03 de julho de 2009, com a redação conferida pelo Protocolo ICMS 85, de 9 de julho de 2010, e caso seu estabelecimento estiver localizado no Estado do Rio de Janeiro deverá observar a forma prescrita no § 1º, alíneas a, b, c e d, do art. 2º da Resolução



SER 047/2003.

CLÁUSULA DÉCIMA: DA ALTERAÇÃO DO CONTRATO

O presente contrato poderá ser alterado, com as devidas justificativas, nas hipóteses previstas no artigo 124, da Lei nº 14.133/21.

CLÁUSULA DÉCIMA PRIMEIRA: DA RESCISÃO

O presente contrato poderá ser extinto nas situações constantes no artigo 137 da Lei 14.133/21, a qual deverá ser formalmente motivada nos autos do processo, assegurados o contraditório e a ampla defesa.

PARÁGRAFO PRIMEIRO– Os casos de rescisão contratual serão formalmente motivados nos autos do processo administrativo, assegurado à **CONTRATADA** o direito ao contraditório e a prévia e ampla defesa.

PARÁGRAFO SEGUNDO– A declaração de rescisão deste contrato, independentemente da prévia notificação judicial ou extrajudicial, operará seus efeitos a partir da assinatura com posterior publicação no **Boletim Oficial Eletrônico (BOE)**.

PARÁGRAFO TERCEIRO – Na hipótese de extinção determinada por ato unilateral da Administração poderá acarretar, sem prejuízo das sanções previstas nesta Lei, as seguintes consequências:

I - assunção imediata do objeto do contrato, no estado e local em que se encontrar, por ato próprio da Administração;

II - ocupação e utilização do local, das instalações, dos equipamentos, do material e do pessoal empregados na execução do contrato e necessários à sua continuidade;

III - execução da garantia contratual para:

- a) ressarcimento da Administração Pública por prejuízos decorrentes da não execução;
- b) pagamento de verbas trabalhistas, fundiárias e previdenciárias, quando cabível;
- c) pagamento das multas devidas à Administração Pública;
- d) exigência da assunção da execução e da conclusão do objeto do contrato pela seguradora, quando cabível.

CLÁUSULA DÉCIMA SEGUNDA: DAS SANÇÕES ADMINISTRATIVAS E DEMAIS PENALIDADES



A inexecução total ou parcial do Contrato, o retardamento da entrega/execução do objeto ou qualquer inadimplemento ou infração contratual, sujeitará o contratado, sem prejuízo da responsabilidade civil ou criminal que couber, às seguintes penalidades, que deverá(ão) ser graduada(s) de acordo com a gravidade da infração:

- a) Advertência;
- b) multa administrativa;
- c) impedimento de licitar e contratar com a Administração Pública;
- d) declaração de inidoneidade para licitar ou contratar com a Administração Pública.

PARÁGRAFO PRIMEIRO - A sanção administrativa deve ser determinada de acordo com a natureza e a gravidade da infração cometida.

PARÁGRAFO SEGUNDO - Quando a penalidade envolver prazo ou valor, a natureza e a gravidade da falta cometida também deverão ser consideradas para a sua fixação.

Parágrafo Terceiro - A imposição das penalidades é de competência exclusiva do órgão contratante, devendo ser aplicada pela **autoridade competente** com poderes para decidir na Administração Pública:

- a) a advertência e a multa, previstas nas alíneas a e b, do caput, serão impostas por **autoridade competente com poderes para decidir na Administração Pública**
- b) a suspensão temporária da participação em licitação e impedimento de contratar com a Administração, prevista na alínea c, do caput, será imposta pelo **Ordenador de Despesa**;
- c) a aplicação da sanção prevista na alínea d, do caput, é de competência exclusiva do **Exmº Senhor Prefeito**.

Parágrafo Quarto - A multa administrativa, prevista na alínea b, do caput:

- a) multa que não excederá, em seu total, 30% (trinta por cento) do valor do contrato;
- b) poderá ser aplicada cumulativamente a qualquer outra;
- c) não tem caráter compensatório e seu pagamento não exime a responsabilidade por perdas e danos das infrações cometidas;

PARÁGRAFO QUINTO - o impedimento de contratar com a Administração Pública, prevista na alínea c, do caput:

- a) não poderá ser aplicada em prazo superior a 03 (três) anos;
- b) sem prejuízo de outras hipóteses, deverá ser aplicada quando o contratado faltoso, sancionado com multa, não realizar o depósito do respectivo valor, no prazo devido.

PARÁGRAFO SEXTO - a declaração de inidoneidade para licitar ou contratar com a Administração Pública, prevista na alínea d, do caput da **cláusula vigésima**, impedirá o responsável de licitar ou contratar no âmbito da Administração Pública direta e indireta de todos os entes federativos, pelo prazo mínimo de 3 (três) anos e máximo de 6 (seis) anos.



PARÁGRAFO SÉTIMO - é admitida a reabilitação do licitante ou contratado perante a própria autoridade que aplicou a penalidade, exigidos, cumulativamente:

- a) reparação integral do dano causado à Administração Pública;
- b) pagamento da multa;
- c) transcurso do prazo mínimo de 1 (um) ano da aplicação da penalidade, no caso de impedimento de licitar e contratar, ou de 3 (três) anos da aplicação da penalidade, no caso de declaração de inidoneidade;
- d) cumprimento das condições de reabilitação definidas no ato punitivo;
- e) análise jurídica prévia, com posicionamento conclusivo quanto ao cumprimento dos requisitos definidos neste artigo.

PARÁGRAFO OITAVO - O atraso injustificado no cumprimento das obrigações contratuais sujeitará a CONTRATADA à multa de mora de 1% (um por cento) por dia útil que exceder o prazo estipulado, a incidir sobre o valor do contrato, da nota de empenho ou do saldo não atendido, respeitado o limite do art. 412 do Código Civil, sem prejuízo da possibilidade de rescisão unilateral do contrato pelo CONTRATANTE ou da aplicação das sanções administrativas.

PARÁGRAFO DÉCIMO - a aplicação da multa de mora não exclui a possibilidade da Administração promover a extinção unilateral da Ata de Registro de Preços, garantido o contraditório e a defesa prévia.

PARÁGRAFO DÉCIMO PRIMEIRO - A aplicação de qualquer sanção será antecedida de intimação do interessado que indicará a infração cometida, os fatos e os fundamentos legais pertinentes para a aplicação da penalidade, assim como a penalidade que se pretende imputar e o respectivo prazo e/ou valor, se for o caso.

PARÁGRAFO DÉCIMO SEGUNDO - Ao interessado será garantido o contraditório e a defesa prévia.

PARÁGRAFO DÉCIMO TERCEIRO - A intimação do interessado deverá indicar o prazo e o local para a apresentação da defesa.

PARÁGRAFO DÉCIMO QUARTO - A defesa prévia do interessado será exercida no prazo de **05 (cinco) dias úteis**, no caso de aplicação das penalidades previstas nas alíneas a, b e c, do caput, e no prazo de **10 (dez) dias**, no caso da alínea d.

PARÁGRAFO DÉCIMO QUINTO - Será emitida decisão conclusiva sobre a aplicação ou não da sanção, pela autoridade competente, devendo ser apresentada a devida motivação, com a demonstração dos fatos e dos respectivos fundamentos jurídicos.



PARÁGRAFO DÉCIMO SEXTO - Os licitantes, adjudicatários e contratantes que forem penalizados com as sanções de impedimento de contratar e a declaração de inidoneidade para licitar e contratar por qualquer Ente ou Entidade da Administração Federal, Estadual, Distrital e Municipal ficarão impedidos de contratar com a Administração Pública do Município de Barra do Piraí enquanto perdurarem os efeitos da respectiva penalidade.

CLÁUSULA DÉCIMA TERCEIRA: DO RECURSO AO JUDICIÁRIO

As importâncias decorrentes de quaisquer penalidades impostas à **CONTRATADA**, inclusive as perdas e danos ou prejuízos que a execução do contrato tenha acarretado, quando superiores aos créditos que a **CONTRATADA** tenha em face da **CONTRATANTE**, que não comportarem cobrança amigável, será cobrado judicialmente.

PARÁGRAFO ÚNICO– Caso a **CONTRATANTE** tenha de recorrer ou comparecer a juízo para haver o que lhe for devido, a **CONTRATADA** ficará sujeita ao pagamento, principal do débito, dos juros de mora, despesas de processo e honorários de advogado.

CLÁUSULA DÉCIMA QUARTA: DA CESSÃO OU TRANSFERÊNCIA

O presente Contrato não poderá ser objeto de cessão ou transferência no todo ou em parte, a não ser com prévio e expresso consentimento da **CONTRATANTE** e sempre mediante instrumento próprio, devidamente motivado, a ser publicado no **Boletim Oficial Eletrônico (BOE)**.

PARÁGRAFO PRIMEIRO – O cessionário ficará sub-rogado em todos os direitos e obrigações do cedente e deverá atender a todos os requisitos de habilitação estabelecidos no instrumento convocatório e legislação específica.

PARÁGRAFO SEGUNDO – Mediante despacho específico e devidamente motivado, poderá a Administração consentir na cessão do contrato, desde que esta convenha ao interesse público e o cessionário atenda às exigências previstas no edital da licitação.

PARÁGRAFO TERCEIRO – Em qualquer caso, o consentimento na cessão não importa na quitação, exoneração ou redução da responsabilidade, da cedente-**CONTRATADA** perante a **CONTRATANTE**.

CLÁUSULA DÉCIMA QUINTA: DAS CONDIÇÕES DE HABILITAÇÃO

A **CONTRATADA** se obriga a manter, durante toda a execução do contrato, em compatibilidade com as obrigações por ele assumidas, todas as condições de habilitação e qualificação exigidas na licitação.

CLÁUSULA DÉCIMA SEXTA: DA PUBLICAÇÃO DO CONTRATO



Após a assinatura do contrato deverá seu extrato ser publicado no Diário Oficial Eletrônico do Município de Barra do Piraí e no PNCP, conforme artigo 94, inciso I, da Lei Federal 14.133/21.

CLÁUSULA DÉCIMA SÉTIMA: DO FORO DE ELEIÇÃO

Fica eleito o Foro da Comarca do **Município de Barra do Piraí**, para dirimir qualquer litígio decorrente do presente contrato que não possa ser resolvido por meio amigável, com expressa renúncia a qualquer outro, por mais privilegiado que seja.

E, por estarem assim acordes em todas as condições e cláusulas estabelecidas neste contrato, firmam as partes o presente instrumento em **05 (cinco) vias** de igual forma e teor, depois de lido e achado conforme, em presença de testemunhas abaixo firmadas.

Barra do Piraí, em ____ de _____ de ____.

Prefeitura de Barra do Piraí-RJ
ORDENADOR DE DESPESA

FORNECEDOR
REPRESENTANTE(S) LEGAL(IS)

Testemunhas:

Testemunha: _____ CPF: _____

Testemunha: _____ CPF: _____

Anexo 1



Prefeitura Municipal de Barra do Pirai
Secretaria Municipal de Administração
Comissão de Licitação

SERVIÇO PÚBLICO MUNICIPAL
PROCESSO Nº 11500/2024
Data: 24/06/2024 Fls. _____
Rubrica: _____

Anexo 1

CONSOLIDAÇÃO DAS INFORMAÇÕES DO CONTRATO

CONTRATO Nº ____/____

OBJETO: contratação de uma empresa para construção de muro de contenção no bairro Caieira São Pedro, conforme as especificações constantes do projeto básico (anexo III) e do instrumento convocatório, em atendimento as necessidades da Secretaria Municipal de -
Obras

FORNECEDOR:



PREFEITURA MUNICIPAL DE BARRA DO PIRAÍ
Secretaria Municipal de Administração
Comissão de Licitação

SERVIÇO PÚBLICO MUNICIPAL
PROCESSO Nº 11500/2024
Data: 24/06/2024 Fls. _____
Rubrica: _____

ANEXO XII

MODELO DE DECLARAÇÃO RELATIVA À TRABALHO DE MENORES

Ref.: Concorrência Eletrônica nº 009/2024

A empresa _____, inscrito no CNPJ nº _____, por intermédio de seu representante legal o (a) Sr(a) _____, portador da Carteira de Identidade nº _____ e do CPF nº _____.

DECLARA, para fins do disposto no inciso VI do art. 68 da Lei Federal nº 14133/2021, de 01 de abril de 2021, que não emprega menor de dezoito anos em trabalho noturno, perigoso ou insalubre e não emprega menor de dezesseis anos.

Ressalva: emprega menor a partir de quatorze anos, na condição de aprendiz().

data)

(representante legal)

(Observação: em caso afirmativo, assinalar a ressalva acima)

A Declaração em epígrafe deverá ser apresentada em papel timbrado da licitante e estar assinada pelo representante legal da empresa.



PREFEITURA MUNICIPAL DE BARRA DO PIRAI
Secretaria Municipal de Administração
Comissão de Licitação

SERVIÇO PÚBLICO MUNICIPAL
PROCESSO Nº 11500/2024
Data: 24/06/2024 Fls. _____
Rubrica: _____

ANEXO XIII

MODELO DE DECLARAÇÃO CUSTOS TRABALHISTA

Ref.: Concorrência Eletrônica nº 009/2024

A empresa _____, inscrito no CNPJ nº _____, por intermédio de seu representante legal o (a) Sr(a) _____, portador da Carteira de Identidade nº _____ e do CPF nº _____.

DECLARA que suas propostas econômicas compreendem a integralidade dos custos para atendimento dos direitos trabalhistas assegurados na Constituição Federal, nas leis trabalhistas, nas normas infralegais, nas convenções coletivas de trabalho e nos termos de ajustamento de conduta vigentes na data de entrega das propostas.

data)

(representante legal)

A Declaração em epígrafe deverá ser apresentada em papel timbrado da licitante e estar assinada pelo representante legal da empresa.



PREFEITURA MUNICIPAL DE BARRA DO PIRAÍ
Secretaria Municipal de Administração
Comissão de Licitação

SERVIÇO PÚBLICO MUNICIPAL
PROCESSO Nº 11500/2024
Data: 24/06/2024 Fls. _____
Rubrica: _____

ANEXO XIV

Modelo de Declaração de Inexistência de Penalidade

Papel Timbrado da Empresa, dispensa em caso de carimbo com CNPJ

Local e data

A(o) Pregoeira(o),

Referente a(ao) **Concorrência Eletrônica nº 009/2024**

_____, inscrita no CNPJ sob o nº _____, sediada na _____, neste ato representada pelo seu representante legal, o(a) Sr.(a) _____, inscrito(a) no CPF sob o nº _____, portador(a) da cédula de identidade nº _____, expedida por _____, **DECLARA**, sob as penas da Lei, que não foram aplicadas penalidades de suspensão temporária da participação em licitação.

ENTIDADE

Barra do Piraí-RJ, ____ de _____ de 2024

(Assinatura do representante legal)



PREFEITURA MUNICIPAL DE BARRA DO PIRAI
Secretaria Municipal de Administração
Comissão de Licitação

SERVIÇO PÚBLICO MUNICIPAL
PROCESSO Nº 11500/2024
Data: 24/06/2024 Fls. _____
Rubrica: _____

ANEXO XV

MODELO DE DECLARAÇÃO DE ATENDIMENTO AOS REQUISITOS DE HABILITAÇÃO

A empresa _____, com sede na _____, C.N.P.J. nº _____, por intermédio de seu representante legal (a) Sr.(a) _____, portador(a) da Carteira de Identidade nº _____ e do CPF nº _____ participante da licitação modalidade **Concorrência Eletrônica n.º 009/2024** referente ao **Processo Administrativo n.º 11500/2024**, declara que atendeu a todas as exigências habilitatórias e que detém capacidades técnico-operacional (instalações, aparelhamento e pessoal) para fornecimento do(s) objeto(s) para o(s) qual(is) apresentamos proposta.

Por ser expressão da verdade, firmamos a presente.

(local) _____, __ de _____ de 2024

(assinatura do representante legal da empresa proponente)



PREFEITURA MUNICIPAL DE BARRA DO PIRAI
Secretaria Municipal de Administração
Comissão de Licitação

SERVIÇO PÚBLICO MUNICIPAL
PROCESSO Nº 11500/2024
Data: 24/06/2024 Fls. _____
Rubrica: _____

ANEXO XVI

MODELO DE DECLARAÇÃO DE RESERVA DE CARGO

Ref.: Concorrência Eletrônica nº 009/2024

..... (nome da Empresa), inscrita no CNPJ nº....., por intermédio de seu representante legal o(a) Sr(a) portador(a) da Carteira de Identidade nº..... e do CPF nº.,

DECLARA, para fins que cumpre as exigências de reserva de cargos para pessoa com deficiência e para reabilitado da Previdência Social, previstas em lei e em outras normas.

.....

(data)

.....

(representante legal)

A Declaração em epígrafe deverá ser apresentada em papel timbrado da licitante e estar assinada pelo representante legal da empresa.



PREFEITURA MUNICIPAL DE BARRA DO PIRAI
Secretaria Municipal de Administração
Comissão de Licitação

SERVIÇO PÚBLICO MUNICIPAL
PROCESSO Nº 11500/2024
Data: 24/06/2024 Fls. _____
Rubrica: _____

ANEXO XVII

MODELO DE DECLARAÇÃO

RELATIVA A obtenção de benefícios previstos dos artigos 42 a 49 da Lei Complementar n.
123/2006

Ref.: Concorrência Eletrônica nº 009/2024

A empresa _____, inscrito no CNPJ nº _____, por intermédio de seu representante legal o (a) Sr(a) _____, portador da Carteira de Identidade nº _____ e do CPF nº _____.

DECLARA que no ano-calendário de realização da licitação, ainda não celebramos contratos com a Administração Pública cujos valores somados extrapolem a receita bruta máxima admitida para fins de enquadramento como empresa de pequeno porte.

data)

(representante legal)

A Declaração em epígrafe deverá ser apresentada em papel timbrado da licitante e estar assinada pelo representante legal da empresa.



PREFEITURA MUNICIPAL DE BARRA DO PIRAÍ
Secretaria Municipal de Administração
Comissão de Licitação

SERVIÇO PÚBLICO MUNICIPAL
PROCESSO Nº 11500/2024
Data: 24/06/2024 Fls. _____
Rubrica: _____

ANEXO XVIII

MODELO

À

Prefeitura de Barra do Piraí

A/C Comissão Permanente de Licitação

Referência: **CONCORRÊNCIA ELETRÔNICA nº 009/2024**

Prezados Senhores,

A empresa _____, inscrita no CNPJ sob o nº _____, neste ato representada por seu representante o Sr. _____, Identidade nº _____, CPF nº _____, em atendimento ao disposto no Edital da **Concorrência Eletrônica nº 009/2024**, vem perante Vossas Senhorias **ATESTAR**, de acordo com o art. 63 da Lei 14.133/2021 § 2º, que conhece o local, as condições e todas as especificações técnicas necessárias à execução da obra/serviços.

Barra do Piraí, _____, de _____ de _____.

Atenciosamente,

Nome
Representante Legal da Licitante/ Carimbo

- Declaração a ser emitida em papel timbrado, de forma que identifique a proponente.